The Latvian Newspaper for Canada and U. S. A.

Published twice weekly by the Latvian Relief Society of Canada "Daugavas Vanagi"
Business Office: 491 College St., Toronto 4, Ontario, Canada
Telephones: 921-7121; 368-3239
Editor-in-Chief: ALFRĒDS VINČELS
United States Editorial Offices:
New York: Editor — V. Irbe, 4035 Rombouts Ave., Bronx N. Y. 10466, U.S.A.
Chicago: Editor — D. Vallena, 648 South 23rd Ave., Bellwood, Ill., 60104, U. S. A.
WEDNESDAY, SEPTEMBER 28, 1966.

LATVIJA
AMERIKĀ

77. N-RS. TRESDIENA, 1966. G. 28. SEPTEMBRIS 16. GADS

AUTHORIZED AS SECOND CLASS MAIL BY THE POST OFFICE DEPARTMENT OTTAWA AND FOR PAYMENT OF POSTAGE IN CASH

Latviešu laikraksts Amerikā
Iznāk divas reizes nedēļā — trešdienās un sestdienās. Izdevējs — Latviešu aprūpes biedrība Kanadā „Daugavas Vanagi."
ATB. REDAKTORS: ALFRĒDS VINČELS
Redakcija un kantoris: 491 College St., Toronto 4, Ontario, Canada
Tālruņi: 368-3239 (redakcijai) un 921-7121 (kantorim)
Redaktora tālrunis vakaros — 531-4533
Ņujorkas redakcijas vadītājs V. IRBE
4035 Rombouts Ave., Bronx N. Y. 10466, U.S.A.
Tālrunis 994-7917
Čikagas redakcijas vadītāja D. VALLENA
648 South 23rd Ave., Bellwood, Ill., 60104, U.S.A.
tālrunis 544-4278

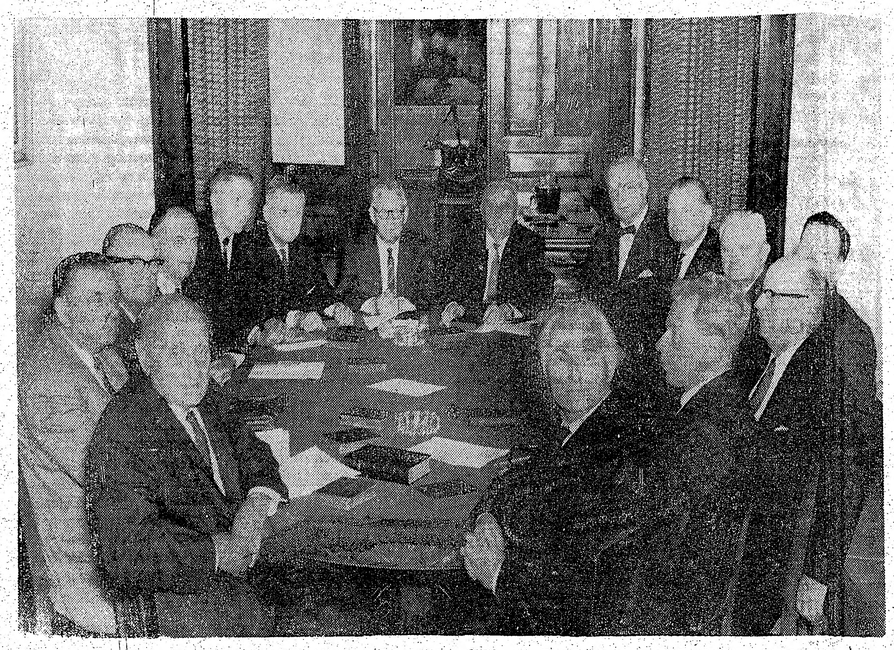

Nesen Ņujorkā notikušās Latvijas ev.-lut. baznīcas garīgā darba vadītāju un Baznīcas virsvaldes konferences dalībnieki: lokā ap galdu no labās uz kreiso pusi — archibīskaps A. Lūsis, prāv. A. Grosbachs (Austrālija), senātors A. Rumpēters, prāv. A. Ernstsons, zvēr. adv. A. Ļūļa, prāv. V. Šēfers (Kanada), prāv. R. Mužiks (Anglija), prāv. J. Teriņš (Zviedrija), prāv. A. Birznieks, prāv. J. Turks, māc. J. Vējiņš, prāv. A. Veinbergs, Dr. A. Rūsis, māc. A. Galiņš un Baznīcas virsvaldes prezidents zvēr. adv. P. Eglītis.

ACEN prasa iestāties par apspiesto tautu tiesībām

EIROPAS APSPIESTO TAUTU ASAMBLEJA DEKLARĀCIJĀS APSŪDZ PAD. SAVIENĪBU

Eiropas apspiesto tautu asambleja 20. septembrī Ņujorkā sanāca 13. sesijā, izraugot jaunu vadību un protestējot, ka Apvienotajās nācijās 6 Eiropas valstis pārstāv komūnistu delegāti, bet Baltijas valstu suverēnās tiesības uzurpējusi Pad. savienība. ACEN šai sakarā nosūtīja AN pašreizējās sesijas prezidentam Pacvakam telegrammu un pieņēma Rumānijas delegāta Visojanu izstrādātu deklarāciju par apspiesto tautu pašreizējo stāvokli. Otru deklarāciju bija izstrādājis ungāru delegāts Feifers, kas prasa Apvienotajās nācijās neatzīt nelikumīgo satelītvalstu valdību mandātus un neļaut Pad. savienībai runāt Baltijas valstu vārdā.

Kā mūsu laikrakstā jau ziņots, izgaismojot apstākļus, kādos Pad. savienība 1940. gadā okupēja Baltijas valstis, un uzsverot, ka Pad. savienībai nav ne mazāko tiesību Apvienotajās nācijās runāt Baltijas valstu vārdā. Plašāk runāja sturojis Pad. savienības varmācīgo rīcību, P. Ramans uzskaitīja arī tās lauztos līgumus, īpaši izcelot Hāgas konvenciju par okupācijas varu tiesībām un pienākumiem, kuŗu parakstījusi arī Pad. savienība, bet brutāli pārkāpusi.

Par jauno ACEN priekšsēdi ievēlēja Polijas delegācijas vadītāju — kādreizējo parlamenta locekli Stefanu Korbonski, bet par viņa vietnieku izraudzīja igauni Aleksandru Kitu. Jaunā asamblejas ģenerālsekretāra izraudzīšanu atlika uz nākošo sanāksmi.

Rumāņa Visojanu izstrādātajā deklarācijā ACEN brīvajai pasaulei atgādina, ka Pad. savienība varmācīgi iekļāvusi savā teritorijā Igauniju, Latviju un Lietuvu, bet 6 Vidus un Austrumeiropas valstīm uzspiedusi komūnistiskus režīmus. Deklarācijā uzsvērts, ka šīs tautas nekad neapmierināsies vienīgi ar komūnistu terrora samazināšanu, bet kategoriski prasa un prasīs pašnoteikšanās tiesības un pašu brīvi izvēlētas iekārtas. Deklarācijā izteikta arī neapmierinātība ar Rietumu tieksmi uz kultūrāliem un saimnieciskiem sakariem ar komūnistu valstīm, tā ceļot vienīgi tiltus uz komūnistiskajiem varasvīriem, ne uz apspiestajām tautām, ar šādu rīcību palīdzot apspiedējiem vēl vairāk nostiprināt savu stāvokli, bet apspiesto tautu brīvības alkām sagādājot dziļu vilšanos. Tādēļ ACEN deklarācija prasa, lai pasaules brīvās valstis turpmāk līgumus un sakarus ar komūnistu valstīm izmantotu apspiesto tautu tiesību un dzīves apstākļu uzlabošanai.

Ungāra Feifera ierosinātajā deklarācijā rietumvalstis aicinātas Apvienotajās nācijās neatzīt nelikumīgo Albānijas, Bulgārijas, Čechoslovakijas, Polijas, Rumānijas un Ungārijas valdību mandātus un neakceptēt Pad. savienības tikpat nelikumīgās tiesības runāt Igaunijas, Latvijas un Lietuvas vārdā, jo:., Pad. sav. brutāli laupīja šīm valstīm suverenitāti, nacionālo brīvību un visas tiesības, laužot parakstītos un arī starptautiskos līgumus, iebrūkot šajās valstīs, tās okupējot pret šo tautu gribu un vēlāk iekļaujot savā teritorijā". L.

Voldemars Korsts

Nezaudēsim stāju!

Lai kā dažam no mums patīk kritizēt visu, ko redzam ap sevi savās jaunajās mājās un patvēruma zemēs, šo tautu mentālitāte un jo sevišķi viens otrs ne sevišķi pozitīvs paradums viegli pielīp arī mums pašiem. Mēs daudz runājam par amerikāņu demokratiju un daļēji esam to absorbējuši, bet vieglāk mums pielīp tas, ko šodien daudzi nobažījušies amerikāņi apzīmē par demokratijas pārprašanu demokratijas vārdā. Viens no nopietnākajiem politiski-saimnieciskajiem žurnāliem — „U.S. News and World Report", kuŗam nevar pārmest ekstrēmu noslieci, pat ievadrakstā atzīmē: vēsture kādreiz rakstīšot, ka ASV šā gadsimta sešdesmitajos gados savā valstiskajā dzīvē nonākušas tādā anarchijas ērā, kādu vēl nekad nav pieredzējusi šī valsts, kuŗa auga un kļuva spēcīga, visu dzīvi bazējot uz likumības un kārtības principiem. Raksta autors Dēvids Lorenss (David Lawrence) izsaka bažas, ka valdības struktūra tuvu sabrukumam. ASV, un tikpat labi to var attiecināt uz Kanadu, kur kādreiz visu pilsoņu brīvību un nākotni nodrošināja konstitūcija un likumība, šodien atrodas stāvoklī, kuŗā likteņus sāk izšķirt pūļa psīchoze un draudi. Pie tam šīs bezlikumības, kuŗās niecīgs mazākums uzspiež savu gribu mazliet pasīvam vairākumam, tiek attaisnots ar to, ka demokratijā katram atļauts runāt un rīkoties pēc brīvas patikas. Ne viens vien piemērs rāda, ka vadība vairs nav spējīga garantēt savu pilsoņu drošību: pretēji pastāvošajiem likumiem, iedzīvotāju dzīvi un nākotni apdraud nepamatoti streiki, demonstrācijas un vardarbība, ieskaitot dedzināšanas, laupīšanas, izvarošanas un slepkavības. Noziegumu skaits pieaug vēl nekad neredzētā apmērā. Tai pašā laikā augstākās tiesas tikpat ātri nelikumīgi izdod jaunus „likumus", apzīmējot šo rīcību par konstitūcijas iztulkošanu. Šie „likumi" aizsarga likuma pārkāpējus un reizē kavē valsts administrācijas centienus noziedznieku apkaŗošanā. Šī pārāk brīvā „demokratijas un konstitūcijas" iztulkošana, tiesām piesavinoties vienīgi kongresam piekrītošu likumdošanas varu, rezultātā rada „jauno" pieeju, ka kārtība, likumība un autoritāte vairs nav respektējama.

Šis stāvoklis atver durvis arī komūnistu aģentiem, kuŗi, atklāti sludinot, ka vēlas aprakt demokratiju, tagad veic savu nodevēju darbu demokratijas vārdā. Kā reiz senajā Romā pirms tās sabrukuma, tā arī tagad demagoģiski solītāji un satraukuma izmantotāji — vienalga, cik augstos posteņos kādreiz atradušies to brāļi vai citi radinieki — vairs nerēķinās pat ar minimālāko valsts autoritāti vai interesēm, ja ar šādu rīcību var cerēt sasniegt savu egoistisko ambīciju piepildījumu. Pūļa, tieši tā mazvērtīgākās daļas psīchoze, acīm redzot, sāk aizstāt demokratisko iekārtu, atklāti un nesodīti sludinot, ka var ignorēt katru likumu, ja vien atrod to par „nemorālu".

Nav šaubu, ka brīvā valstī katru darbinieku un tā darbu ne vien drīkst, bet reizēm pat nepieciešams kritizēt. To drīkst pat attieksmē uz valsts prezidentu. Vienīgi patiesā demokratijā, kuŗā valda kārtība un likumība, būtu jāapzinās, ka prezidents nav tikai persona, bet arī valsts simbols un autoritāte, kas saņēmusi savas pilnvaras no tautas vairākuma. Tādēļ kritikai jābūt izteiktai ar respektu, cieņu un piemērotā formā. Savādāka pieeja nav nekas cits, kā demokratijas graušana un pakalpošana tās ienaidniekiem. Ja pastāv neapmierinātība ar prezidenta vai valdības darbu, tad tieši amerikāņu demokratijā ir veidi un iespējas, kā stāvokli grozīt, prasot pašu ievēlētajiem pārstāvjiem kongresā likumā paredzētajā kārtībā gādāt, lai neapmierinātības iemesli tiktu novērsti.

Ir laiks arī mums, kā jebkuram citam pilsonim, kļūt reālistiem un saskatīt, ka bezlikumībā, augošajā saimnieciskajā chaosā un arī Vietnamas karā (jābrīnās, ka cilvēki, kuŗiem tas būtu jāsaprot, negrib to saskatīt!) patiesie vainīgie un ASV un visu brīvo valstu ienaidnieki ir Pad. savienība un sarkanā Ķīna, kuŗas kurina uguni un gādā ieročus amerikāņu karaviru nonāvēšanai, un to vidū ar arī mūsu draugi un dēli. Pienācis arī brīdis saprast, ka laiks, kad vēl bija cerības visas problēmas atrisināt izvairīšanās ceļā, tagad pagājis, kādēļ jāizšķiras, vai nu iestāties par patieso demokratiju, kas pamatojas uz likumiem, vai arī grimt anarchijas ērā un iet bojā.

Drīzumā ASV notiks kongresa vēlēšanas. Tādēļ mums jau laikus jāsaprot, ka no nākošā kongresa sastāva var atkarāties arī mūsu liktenis un nākotne. Mums jāatbalsta tie kandidāti, neatkarīgi no partijas piederības, kuŗi grib un var uzturēt demokratisko kārtību un brīvības, tās garantējot likumības robežās, sevišķi atceroties tos, kuŗi jau sirsnīgi atbalstījuši mūsu ciņu par Latviju. Mums jāapzinās stāvokļa nopietnība un jāpilda savs pilsoņa pienākums, ne tikai nododot savu balsi, bet arī skaidri zinot, par ko mēs balsojam, un liekot atskanēt arī savai gribai. Latvietim arvien bijusi cieņa pret autoritātēm, it sevišķi pret tām, kuŗas darbā sevi apliecinājušas. Ne jau tādēļ šī cieņa, ka mūsu vecā paaudze būtu saglabājusi vergu garu, kā apgalvo viens otrs jauns cilvēks, vēlēdamies būt oriģināls, bet gan tādēļ, ka latvietis cieņa darbu, kārtību un likumību, ar šo pieeju īsā laikā nostabilizējot savu dzīvi pat tur, kur citiem tas būtu prasījis vairākas paaudzes.

Arī mūsu iekšējā dzīvē mums tiesības prasīt no pašu izvēlētās vadības aktīvu darbu; ja vadītāji to nespēj, mums tiesības apsvērt to aizstāšanu. Bet arī tam jānotiek nevis satraukuma psīchozes ietekmē, bet pārdomājot un vispirms izstrādājot jauno, ko likt līdzšinējā vietā. Nav jābaidās izteikt kritiku, atklāti pārrunāt labās un sliktās lietas, tomēr bez personīgiem aizskārumiem, bet ar konstruktivu pieeju; nevis noārdot esošo, iekām nav nekā vietā liekama, bet gan cenšoties celt jaunu ēku, pirms vecā vēl nav pašu sagrauta. Protams, var pietrūkt pacietības, ja jāredz, ka izteikto vēlēšanos par darbības aktīvizēšanu cenšas atrisināt, proponējot delegātu skaita maiņu vai uzskaitot jau padarīto, bet neizsakot nekādus reālus ierosinājumus turpmākajam, kā nule nācās lasīt mūsu presē par kādu nozīmīgu sanāksmi. Tomēr arī šai gadījumā, stāvokli kritiski izvērtējot, jāatceras, ka, pirms saucam „nost!", pašam saucējam jānāk ar gatavu plānu un ne tikai fantazijām par to, ko likt apšaubītā vietā. Neiekritīsim arī mēs slazdos, kuŗos demokratiju cenšas iznīdēt demokratijas vārdā. Citādi varam iekļūt stāvoklī, kuŗš vēsturē jau pazīstams, komūnistiem ar varu, viltu un terroru noārdot „veco pasauli", kaut nebija izstrādāts nekas jauns un pozitīvs, ko likt noārdītā vietā: komūnisms izvilka no apputējušiem vēstures papīriem faraonu vergu laikus, atbīdot atpakaļ visu progresu tur, kur tas sākās pirms gadsimtiem, pie tam visu darot brīvības un progresa vārdā.

Latviešu studenti palīdz veidot pretpadomju rezolūcijas

LIETDERĪGA INFORMĀCIJA PAR ASV STUDENTU KONGRESU ATMOSFAIRU

(Nobeigumā)

Vispārējā Eiropas politikā amerikāņu studentu apvienība US NSA savā kongresā, sekojot saviem principiem, atkā apstiprināja savu iestāšanos par brīvu universitāti un studentu brīvību, nosodot visa veida diskrimināciju un atbalstot studentu tiesības veidot demokratiski reprezentatīvas organizācijas. Kaut USNSA piekrīt studentu apmaiņai starp Rietumiem un Austrumiem, tā nosoda jebkuŗa veida totālitārismu un noteikti atbalsta pašnoteikšanās principus, kā arī mierīgas studentu demonstrācijas pret valdību gan politiskos, gan citos jautājumos, ja tas vajadzīgs

Specifiski attieksmē uz Austrumeiropu spēkā palika visas pērnā gada pamatprincipu rezolūcijas, kuŗas nostājas pret rases, ticības, ideoloģijas un tautības diskrimināciju. Tomēr pērnā gadā šo rezolūciju virsrakstā bija minēta vienīgi Austrumeiropa, bet Pad. savienība tikai kā atsevišķs piemērs visos diskriminācijas veidos. Šogad Pad. savienībai veltīja īpašu diskriminācijas nodaļu. Galvenos vilcienos pieminēta rases diskriminācija Austrumeiropā, ideoloģijas — Austrumvācijā, reliģijas — Polijā, bet par tautības diskriminācijas piemēru minēta Rumānijas valdības nostāja pret Transilvānijas ungāriem. Pad. savienībai veltītajā rezolūcijas nodaļā rasu diskriminācijā minēti Afrikas un Āzijas studenti, kuŗi studē padomju universitātēs. Par ticības diskriminācijas piemēriem minēta pretreliģiskā propaganda, baznīcu slēgšana un reliģisku tekstu iespiešanas aizliegums. Tautības diskriminācijā uzskaitītas kvotes, kuŗas lieto, uzņemot padomju augstākajās mācību iestādēs. Ideoloģijas diskriminācijā uzsvērta politiskās un kultūrālās dzīves ierobežošana. Vēl kā atsevišķs piemērs minēta diskriminācija pret žīdiem reliģiskajā un tautības ziņā. USNSA deklarācija nosoda visus diskriminācijas veidus un piedāvā morālu atbalstu studentiem Austrumeiropā un Pad. savienībā. Deklarācijas beigās uzsvērts, ka ir norādījumi, ka stāvoklis dažās Austrumeiropas zemēs mainījies ar pāris uzlabojumiem, bet šo zemju skaitā nav ietilpināta Pad. savienība. Kongress pilnvaroja nākošo USNSA viceprezidentu starptautiskajos jautājumos nodot šīs rezolūcijas tekstu Austrumeiropas valstu un Pad. savienības valdībām, kā arī nacionālajām studentu apvienībām.

„Cīņa" ģenerālsesijā izņāca jautājumā par ticības diskrimināciju Austrumeiropā. Kāda amerikāniete norādīja, ka bijusi Polijā un redzējusi, ka jaudis netraucēti gājuši baznīcā. Viņas dēļ visas Eiropas rezolūcijas nākās atlikt uz nākošo nakti, jo pietika ar 20% dalībnieku balsīm, lai kuŗu katru rezolūciju atliktu uz kongresa beigām. Tā pēc iepriekšējās dienas sēdes, kuŗa ieilga līdz plkst. 7 nākošajā rītā, LSCS prezidija priekšsēde R. Priedkalne aizgāja pie šīs amerikānietes un izskaidroja patiesos apstākļus ticības jautājumos, parādot arī savāktos materiālus par Poliju. Pirms Eiropas jautājuma pacelšanas kongresā arī St. Luisas laikraksts tikko bija sniedzis ziņu, ka pāvests nesen izteicies, ka Polijā pastāv ticības diskriminācija. Kad nākošajā reizē pienāca amerikānietes kārta jautājumu atkal pacelt, viņa to vairs nedarīja. Tā rezolūciju galu galā pieņēma bez grozījumiem.

Latviešu pārstāvji kongresa laikā izmantoja katru izdevību, lai amerikāņu studentus iepazīstinātu ar Latvijas, Baltijas valstu un Austrumeiropas jautājumiem, izplatīja izdevumu „Baltic Student News", izliekot šo bijetenu arī literāro izdevumu istabā, tāpat iepazīstināja ar komūnistu kolonializma metodēm. Bez tam LSCS uzņēma sakarus ar daudziem ārzemju pārstāvjiem (kongresā tādu bija 75), izdalot arī tiem „Baltic Student News" un informējot par stāvokli viņpus dzelzs aizkara. Tā atkal aizvadīts plašais amerikāņu studentu kongress, kuŗā LCCS atgādinājusi Latvijas likteni un guvusi jaunus draugus.

Par vienu no šiem jaunajiem draugiem kļuva Ilinojas senātora kandidāts Ch. Persijs, kuŗš kongresā stāstīja, ka bijis Latvijā. Kad viņam Maskavā jautāts, vai apmeklējis arī Latvijas valdību, viņš atbildējis ar pretjautājumu: „Kādu valdību?, paskaidrojot, ka ASV neatzīstot okupētās Latvijas valdību. Persijs slavēja Latviju un izteicās, ka latvieši uz savu zemi varot būt lepni. Viņš arī nofotografējās kopā ar abiem LSCS pārstāvjiem, kas bija atzīmēts arī kongresa izdotajā avīzē.

(Nobeigums 5. lpp.)

NUJORKĀ PULCĒSIES INFORMĀCIJAS DARBINIEKI

Amerikas latviešu apvienības informācijas birojs 9. oktobrī Ņujorkā sasauc informācijas darbinieku sanāksmi, kuŗā aicinātas piedalīties šādas organizācijas: Amerikas latviešu jaunatnes apvienība, Americans for Congressional Action to Free the Baltic States, ASV Daugavas Vanagi, Komiteja Latvijas brīvībai, BATUN (Baltic Appeal to the United Nations) un Latviešu biedrību sadarbības centrs. Sanāksmē, kuŗā piedalīsies arī dažādo ALAs nozaŗu vadītāji, paredzēti trīs referāti: ALAs pr-dis prof. P. Lejiņš runās par tematu „Latviešu kopīgās akcijas globālā apmērā", ASV DV un Komitejas Latvijas brīvībai pr-ks V. Hazners referēs par tematu „Stāvokļa vērtējums Latvijā", bet ACEN latviešu delegācijas vadītājs A. Bērziņš par tematu „Latviešu aktivizēšana darbībai nacionālpolitiskā laukā". Bez tam darba kārtā ir organizāciju pārstāvju ziņojumi par darbību un ierosinājumi, pārrunas par sadarbošanos informācijas laukā ar igauņu un lietuviešu organizācijām, temats Baltijas valstis un Apvienotās nācijas, arī jautājums par demonstrācijām un to organizēšanu.

Trimdas latvieši un to organizācijas jau sen gaidījuši līdzīgu konferenci, kuŗā apspriestu mūsu darba aktuālos jautājumus un izstrādātu plānu turpmākajai darbībai mūsu mērķu sasniegšanā. Tādēļ jāpriecājas, ka beidzot šāda sanāksme noorganizēta, kuŗā piedalās mūsu nozīmīgākās organizācijas, kuŗas darbojas nacionālpolitiskajā cīņas laukā. Mazliet tomēr jābrīnās, kādēļ sasauc tikai informācijas darbinieku, ne mūsu nacionālpolitiskās cīņas darbinieku apspriedi? Kādēļ izvairīšanās no pareizā apzīmējuma? Tomēr tas nav svarīgi, galvenais ir un paliek fakts, ka beidzot notiek šī nozīmīgā un nepieciešamā sapulce, kuŗā mūsu nacionālpolitiskās cīņas darbinieki varēs saskaņot viedokļus, koordinēt sadarbību un, cerams, izstrādāt arī noteiktus mērķus, uzdevumus un darba plānus. Šie būtu sanāksmes galvenie uzdevumi, tādēļ jānožēlo, ka rīkotāji izšķīrušies tikai vienu dienu ilgās sapulces laiku iziekot ar trim referātiem, kuŗos, var puslīdz droši pieņemt, nekā jauna nepateiks, bet referātu dēļ var pietrūkt laika nozīmīgāku jautājumu pārrunāšanai un lēmumiem. Cerēsim tomēr, ka šīs bažas izrādīsies nepamatotas un sanāksmē patiešām radīsies plāni un darba koordinācija, kuŗu tik nepacietīgi gaida trimdas sabiedrība.

Vtr.

Skolēnam nav vairāk tiesības kā ķeblītim

KO DOMĀ IGAUNIJAS GIMNAZISTI

Kochtle-Jervas partijas komitejas sekretārs un filoloģijas kandidāts A. Varki izvērtējis savā partijas apgabala vidusskolas absolventu speciālos domrakstus, kuru temati bijuši: mīļākais skolotājs, patīkamākais priekšmets, komjaunatnes darbība skolā, sabiedriskās zinātnes un beigās kas man patika un nepatika skolā. Domrakstu analizi ievietojusi „Sovjetskaja Estonija", un no tās varam aptuveni spriest, kādas ir ne vien jaunatnes domas Igaunijā, bet arī pārējās Baltijas republikās.

Vispirms autors pakavējas pie „mīļākā skolotāja" tematu. Tas, pēc audzēkņu ieskatiem, esot taisnīgs, gudrs cilvēks ar principiem, labi pārzinot savu priekšmetu un nekad nebaidoties stundās klasē pārkāpt mācības programmas logatus. Tas arī apgāžot iesakņojušos aizspriedumu pret skolēniem, it kā tie parasti iecienot labsirdīgos, paglēvos un liberālos audzinātājus, kuri neuzstādot stingrākas prasības.

Taču tas viss vairāk ievadam. Īstenībā raksta autors atzīstas, ka audzēkņu lielais vairākums savos domrakstos pasvītrojot skolotāju nepaidagoģisko rīcību, subjektīvu pieeju audzēkņiem, uzpūtību, netaktiskumu, piesiešanos sīkumiem (paidagogi pa lielākai daļai tagad ir partijas biedri, — ref.), netaisnīgumu un tieksmi apvainot skolēnus.

Partijas organizācijām un pilsētas izglītības nozarei turpmāk ciešāk jāsekojot katra skolotāja darba stilam. Tā esot šodienas aktuālākā problēma, — uzsver filoloģijas kandidāts. Acīm redzot, lietas ir daudz launākas, nekā atļāvies notēlot Lgaunijas kompartijas oficiālais laikraksts.

Skolēnu patikamākie priekšmeti esot ir humanitārie, ir dabas zinātņu un matēmatikas problēmas. Tā esot laba zīme, jo neizaugšot vienpusīgi speciālisti, ar kādiem līdz šim pārplūdināta padomju dzīve. Taču šai „labai zīmei" ir arī savas ēnas puses. Jaunie laudis iemācījušies orientēties ir kumānitārajās, ir dabas zinātņu problēmās, nav vairs tik viegli iekļaujami partijas dzīvēs un sevišķi komjaunatnes šaurajos logatos.

To netieši apliecina arī raksta autors, analizējot abitūrientu domas par komjaunatnes lomu skolā. A. Varki atzīstas: ir grūti apjaust un novērtēt komjaunatnes lomu skolās, jo abitūrientu atbildes, zīmējoties uz komjaunatni, atklāj maz iepriecinoša". Nedaudzās pozitīvās atbildes pazūd negatīvo vērtējumu jūrā. Neapmierinātie vienbalsīgi atzīstot, ka komjaunatnes organizācijas smago vezumu skolās velkot nelielā aktīvistu grupa. Tādēļ vezums tikko kustoties.

Domrakstos esot paustas arī daudzas „interesantas" domas par komjaunatnes sanāksmēm. Abitūrienti valsirdīgi atzīstot, ka tās vāji sagatavojot, esot garlaicīgas, notiekot „tukšu salmu" kulšana. Pieņemtie lēmumi pa lielākai tiesai paliekot uz papīra. Abitūrienti ieteicot komjaunatnes sanāksmes daudz rūpīgāk sagatavot, veltījot tās nopietniem audzināšanas jautājumiem skolas dzīvē, novēršot birokratismu, garlaicību. Runām šādās sanāksmēs vajadzētu būt konkrētām, lietiškām un īsām, kritikas un paškritikas domu cauraustām. Lēmumus sanāksmēs taču pieņemot tādēj, lai tos īstenotu, nevis tikai protokolētu.

Tālāk — jaunieši sapņojot par iespēju sapulcēties kopā „neoficiālās sanāksmēs", lai izrunātu visu, kas sakrājies uz sirds, pastrīdēties, doties kopīgos izbraukumos (neorganizētos).

Par politiskajām zinātnēm abitūrienti visumā esot atsaucīgi. Viņi šajās stundās iemācījušies patstāvīgi domāt. Lai gūtu vēl lielākus panākumus sabiedrisko zinātņu jomā, raksta autors ieteic šim „priekšmetam" izraudzīt visgudrākos un attapīgākos paidagogus, kuri bruņojušies ar vislabāko audzināšanas metodiku. Protams, ir cits jautājums, vai arī šie vislabākie partijas lektori un paidagogi spēs jaunatni pasargāt no patstāvīgas domāšanas, kuŗa kļuvusi par padomju režīma kardinālo problēmu.

Ka tas tiešām tā ir, to atklāj A. Varki raksta nobeigumā, kurā iztirzāts jautājums, kādās domās abitūrienti visumā par savu skolu. „Abitūrienti galveno vērību pievērsuši trūkumiem." Piemēram, nevarot vienaldzīgi paiet garām tādam saucienam: „Skolā valda burvju aplis (audzinātāju vidū). Viena skolotāja pārmetumi nekavējoties izraisa varenu kampaņu no citu puses pret skolēnu. Vispār, skolēnam nav vairāk tiesību kā ķeblītim. Tas ir mans subjektīvs spriedums", piesardzīgi piezīmējot abitūrients. Bet citu abitūrientu viedokļi neko daudz neatšķirīties no šī. „Ja skolēns iekļuvis melnā sarakstā, tad var nezkā pūlēties, bet arvien paliks huligāns," atzīstoties kāds cits abitūrients. Tālāk minētas šādas abitūrientu domas: „Skolotāji visi kļuvuši tādi nepieejami..." — „Skolotāji un audzēkņi sveši viens otram..." — „Audzēknim vajadzētu godāt un cienīt savu skolotāju, bet ne bīties no tā... Mēs tomēr bīstamies."

Raksta autors šo abitūrientu dvēseļu nemieru mēģina izskaidrot pavisam „pilsoniski'. Jaunatne vēloties skolotāju atbalstu, draudzību ar tiem kā ar cilvēkiem, kuriem lielāka dzīves pieredze. Bet dažkārt audzinātājs izstieptajā jaunieša rokā draudzības vietā ieliekot akmeni. Citi abitūrienti gājuši vēl tālāk un izteikušies: „Kādēļ skolās nevarētu būt arvien tāda kārtība kā tad, kad gaida ierodamies kādu komisiju, kas pārbauda mācības gaitu?" Raksta autors nobeigumā piemetina, ka skolu direktori vēl arvien neesot tikuši vaļā no nevajadzīgās lepošanās ar nepelnītiem sasniegumiem, kas esot tik pretīgi jauniešiem un neesot tiem noslēpjami.

„Sovjetskaja Estonija" abitūrientu domrakstus apzīmē par ierosinājumiem skolu politikas pārveidošanai Igaunijā. Vai tas patiesi tā notiks? Vai patiesi padomju birokrati padosies dažu jauno cilvēku patiesām, bet nepatikamām domām par viņu līdzšinējo darbu, tam grūti ticēt. Nav izslēgts, ka visi šie domraksti-anketas agri vai vēlu noāks drošības iestāžu rokās, un tur jauniešu brīvdomību un valsirdību izvērtēs citādi. Dažs labs jaunā ierosinājuma autors var „sadurties" ar nepelnītām grūtībām savās tālākajās izglītības gaitās, jo padomju režīms vēl arvien nav atmetis nodomu izaudzināt partijai 100% paklausīgu jaunu cilvēku. Kuŗš šai schēmā neietelp, tam var pietrūkt vietas arī augstskolā.

Taču lai būtu, kā būdams: igauņu abitūrienti sprieduši savos domrakstos bargu tiesu ne vien par komjaunatni, bet arī par partijas ieliktajiem un izraudzītajiem audzinātājiem un visu padomju skolu sistēmu. Arī tas ir ieguvums, kuŗš var nest augļus.

Pēteris Aigars

LASĪTĀJU VĒSTULES

UZVARA MŪSU — VALDES LOCEKĻU SKAITS MAINĪTS!

Mūsu trimdas presē bija lasāms, ka Amerikas latviešu apvienības valde savā sēdē vispusīgi iztirzājusi iesniegtos grozījumu projektus BPLA darbībai, kādēļ dienu vēlāk Brīvās pasaules latviešu apvienības valdes sēdē Vašingtonā uz ALAs iepriekšējā vakarā sagatavotās bazes pamata ātri vienojās par BPLA darbības noteikumu grozījumiem.

Šis presē lasāmais fakts mazliet mulsina lasītājus, jo grūti saprast, kādēļ jāsasauc BPLA valdes sēde ar dalībniekiem no trīs kontinentiem, ja ALAs valde iztirzā jautājumus BPLA sēdei. Varētu domāt, ka BPLA ir ALAs apakšorganizācija un turpmāk visu trīs kontinentu latvieši un to centrālās organizācijas būs apvienotas ALAs vadībā. Arī labi, ja vien pastāv vienotība un tiek pavēikts nepieciešamais darbs.

Kā tālāk lasāms, BPLA sēdē iztirzāti jautājumi par to, kas mums jau ir vai bijis, bet attiekšmē uz to, kas turpmāk darāms, nolemts to darīt tad, kad radīsies izdevība. Gluži tāpat, kā esam darījuši jau 20 gadu!

Iepriecina lēmums, ka pārkārtots BPLA valdes locekļu skaits. Tagad mēs varam būt droši, ka turpmāk veicamais darbs arī tiks paveikts, jo lielāks valdes locekļu skaits to neapšaubāmi garantē . . .

Priecīgais

☆

VARU IZPALIDZĒT

Savā spredķī DV dienās Čikagā archibīskaps A. Lūsis aicināja ikvienu tautieti izlasīt mācītāja R. Vurmbranda liecinājumu ASV kongresa komitejā un to izplatīt vietējā sabiedrībā. Īsos vārdos archibīskaps atstāstīja šīs draudzīgās liecības saturu: māc. R. Vurmbrands pavadījis daudzus gadus Rumānijas komūnistu cietumos, ilgu laiku nav pat saules redzējis, nežēlīgi mocīts. Tagad viņš rietumpasaulei prasa, kādēļ tā draudzējas ar apspiesto tautu inkvizitoriem u. t. t.

Archibīskapa aicinājuma rezultātā vēlāk es izpārdevu DV svētku viesiem krietnu skaitu šī liecinājuma. Šo brošūru ar nosaukumu „Communist Exploitation of Religion, Testimony of Rev. R. Wurmbrand"var iegādāties par 15 centiem, pasūtinot pie Superintendent of Documents, U. S. Government Printing Office, Washington, D. C. 20402, U. S. A.

Ja kādam neērti izrakstīt čeku par tikai 15 centiem, lai pasūtinātu šo izdevumu no ASV valdības grāmatnīcas, tad apņemos izsūtīt šo brošūru katram, kas atsūtīs man pastmarkās 15 centu par grāmatiņu un 4 centus pasta izdevumiem. Ārpus ASV to izsūtīšu par trim starptautiskajiem pasta kuponiem. Mana adrese: Tedis Zieriņš, 2118 W. Schiller St., Chicago, Ill., 60622, U. S. A.

Tā kā māc. R. Vurmbrands liecina par visu konfesiju draudzēm vajāšanām sarkanās varas režīmā, tā dodot vienu no spēcīgākajām apsūdzībām pret komūnismu, tad pāliksim katrs savu roku, lai šis liecinājums nonāktu pie daudziem pietumpasaules laudīm. No personīgās pieredzes zinu, ka to var samērā labi izplatīt.

Tedis Zieriņš, Čikagā

☆

VANDALISMS

„Jauki dzīvot Vecaucē, kur pats velns mūs netraucē!" — tā mēs kādreiz bezbēdīgi dziedājām dzimtenē. Tāpat un tikpat bezbēdīgi mēs tagad varētu dziedāt Saulainē, ja viss būtu kārtībā, bet . . .

Izskanējušas bērnu priecīgās klaigas, izdzisuši liesmojošie ugunskuri un izklīduši bērni pa visiem vējiem. Kluso ielejas mieru traucē tikai mūžīgi nemierīgie Notavasagas ūdeņi. Liekas, viss ir labākajā kārtībā, bet — tā tomēr nav! Ja dodamies kalnup pa ceļa nozarojumu, kas ved uz vasarnīcu rajonu, gājēja vaigs savelkas nepatīkā. Ceļa abu pušu stāvās un smilšainās krauj as, kuŗas tiecas apkārtējās ar zaļumiem — kokiem, krūmiem un zāli, katru vasaru nometnes bērni iznīcina, tās izmīdot un izrakņājot. Šīs vasaras abu krauju demolēšana pārspēj visu iepriekšējo gadu postījumus. Sevišķi cietusi labās puses krauja, raugoties no lejas kalnup. Krauj as nogāzē sarakti grāvji, bedres un dobuļi — metra dziļumā, dažādā platumā un veidos. Krauj ā augošajām priedītēm jau bojātas kailās saknes. Ir iespējams, ka stiprākā vēja brāzmā krauj as malā augošie koki var apdraudēt ceļa gājējus vai braucējus. Grāvji un bedres palikušas neaizbērtas, nometnes bērniem izklīstot, un traucē vasarnīcu rajonā satiksmi uz Kritušo karavīru pieminekli un Saulaines centru. Kaut arī bedres nolīdzinātu (kas to tagad darīs?), paliek vēl jautājums: ko darīt ar apdraudētajiem kokiem uz krauj as malas?

Šos novērojumus nododu sabiedrības zināšanai un rīcībai. Griežos pie bērnu vecākiem, Saulaines nometnes bērnu vadītājiem un skolotājiem ar aicinājumu atcerēties dzimtenes meža dienas, kuŗas regulāri rīkoja, lai ar kokiem izdailotu centrus un sabiedriskās ēkas. Saulainē, diemžēl, vērojams pretējais: tiešām sabiedriskā centra tuvumā kosumu izņīcina.

Latvieši - trimdiniek, atjēdzies, kurp eji, kurp ved jauno paaudzi!

Dabas draugs

LATVIJA

77. N-RS. TREŠDIENA, 1966. G. 28. SEPTEMBRIS

GALVENĀ REDAKCIJA TORONTO.

Atbildīgais redaktors — Alfrēds Vimbsts, 508 Palmerston Blvd., Toronto 4, Ont.; **tālr. 531—4533;**

Atb. redaktora vietniece — Silvija Ancāne, sasniedzama redakcijā, **tālr. 368—3339;**

Iekšlietu redaktors — Rūdolfs Noritis, 1749 Victoria Park Ave., Apt. 209, Scarborough, Ont.; **tālr. 759—8076;**

Ārlietu redaktors — Ints Podnieks, 26 Underhill Dr., Don Mills, Ont.; **tālr. 447—6933;**

Sporta redaktors — **Valdis Teteris,** 17 Chester Hill Rd., Toronto 6, Ont., tālr. 463—4226.

REDAKCIJA EIROPĀ:

Vācijā — Pauls Strante, 44 Münster/Westf., Von Einem Str. 19.

Redakcijai tiesības manuskriptus pēc vajadzības īsināt. Neizlietotos manuskriptus neuzglabā, bet uz vēlēšanos sūta atpakaļ, ja pievienota pastmarka (Kanadā) vai starptautiskais pasta kupons (citās zemēs). Ar autora vārdu vai iniciāļiem parakstītajos rakstos izteiktās domas ir raksītāja personīgs teikats un ne katrā gadījumā atbilst arī redakcijas viedoklim.

Abonēšanas maksa: ASV un Kanadā — par mēnesi $1.50; 3. mēn. $4.50; 6 mēn. $8.50; par gadu $16.00. Atsevišķa numura cena 20 centu.

Sludinājumu maksa: sludinājumu daļā $1.60, bet tekstā $3.20 — $6.40 par 1 collas slejas telpu.

GLĀBIET! ES NEESMU IGAUNIS!

„Glābiet! Es neesmu igaunis!" — ar šādu virsrakstu zviedru laikraksts „Göteborgs - Tidningen" septembŗa sākumā ievietojis sava līdzstrādnieka, karikatūrista Arnolda Krolla „sūdzību", kuŗā mākslinieks atklāj, ka jau kuŗo gadu viņu piemeklē padomju propagandas plūdi igauņu valodā. (Runa ir par latviešu valodā izdotajai „Dzimtenes Balsij" radniecisko igauņu izdevumu „Kodumaa").

Arnolds Krolls rakstā „svinīgi zvēr", ka ir tīrasiņīgs zviedrs, ka nekad nav dzīvojis Igaunijā, nekad nav to apmeklējis un nedomā arī Igaunijā „atgriezties", lai tur „piedalītos sociālistiskajā jaunceltnes darbā". Turklāt viņš neprotot ne vārda igauniski.

Iemesls, kāpēc padomju sūtniecība Stokholmā ievedusi Krollu savos sarakstos, ir apstāklis, ka vārds „Kroll' pazīstams arī kā igauņu vārds . . . Tā kā Zviedrijā ir bezgala daudz Olsonu, Arnolda Krolla tēvs mainījis uzvārdu. „Ja viņš būtu paredzējis, kas sagaidā dēlu, viņš, droši vien, to nebūtu darījis," komentē laikraksts.

„Taupiet pastmarkas!" rakstā saka Arnolds Krolls. „Es šā vai tā nevaru lasīt to, kas atrodams šī izdevuma lappusēs. Turklāt mana māte, kuŗai laikrakstu Kodumaa sūta, jau sen mirusi. Propagandas materiāli sāka pienākt pēc viņas nāves . . ."

„Es nejaudāju pastāvīgi tirīt savu papīrkurvi," saka Krolls. Jo nepienāk tikai propagandas laikraksts vien, bet arī grāmatas. Igauņu EMP apg. Stokholmā izdevis 10 sējumos kapitāldarbu, kuŗā pazistami politiķi, zinātnieki, žurnālisti un militāro lietu speciālisti analizējuši Igaunijas vēstures posmu no 1939. līdz 1945. gadam. Lai tur atrodamo atspēkotu, Igaunijā pavēlēts tipogrāfiskajām spiedēm ripot, un tā tapuši šī izdevuma 11. un 12. sējums — vēstures „padomju versija". Tajā izgaismotas arī visas tās „neglītās konspirācijas," kuŗas Igaunija kopā ar Latviju vērsusi pret Pad. savienību, bet — ne vārda par Ribentropa sarunām ar Molotovu . . .

Grāmatas, pēc tam, kad tās apskatītas laikraksta „Göteborgs - Tidningen" redakcijā, nonākušas tiešā ceļā Krolla papīrkurvī. Bet tik smagu nastu Krolls turpmāk nevēloties stiept uz izgāztuvi. Tāpēc viņš cerot, ka turpmāk viņu likšot mierā. Tik un tā viņu nekad tiešā ceļā nevarot aizsniegt informācija igauņu valodā par to, kā zviedru un amerikāņu kapitālisti bez sirdsapziņas pārmetumiem izmantojot godīgos igauņu bēgļus Zviedrijā.

„Nē, tagad pietiek, mīļie, dārgie ļautiņi padomju sūtniecībā!" — saka Krolls. „Nevēlos vairāk propagandas izdevumu. Goda vārds, es neesmu igaunis!"

GIR

Eduarda Vingra viņete un ilustrācijas

(135. turpinājums)

Kādēļ gan Dace tikai klausās, bet pati nekā nesaka, — domāju sevi. Agrāk Dace prata pasmieties par Žeņu, runādama ar pašu komūnistu frazēm, dažkārt pat līdzīgi asprātīgajai Vinertei. Bet tagad Dace vairās pat manī paskatīties, lai bez vārdiem apliecinātu, ka saprotamies un zinām, kā šādas runas novērtēt. Tomēr Dace klusēdama tikai raugās savā kafijas tasē. Kādas pārvērtības gan viņā notikušas?

„Bet tas nav viss," lielīšanos atkal atsāk Žeņa. „Mans trešais brālis, mākslas akadēmijas prorektors, arī sāka turpat Pērses ielā būvēties. Arī ar vidējā brāļa palīdzību. Panākumi dzīvē ir viss! Kad pāriešu darbā uz Rīgu, es arī būvēšu, kā teikt, likšu sev būvēt Pērses ielā ģimenes māju. Un tad mēs ierosināsim Pērses ielu pārdēvēt mūsu uzvārdā..." Nu Žeņa pievēršas man: „Un kā jums, mīļā, tagad klājas? Pastāstiet taču arī kaut ko par sevi."

Esmu jau pagurusi, klausoties Žeņas vāvuļošanā. Netik arī runāt par sevi. Šurp nākdama, gan biju cerējusi ar Daci pārrunāt un apsvērt savas problēmas, kuŗu nav mazums, bet tagad, Žeņas klātienē, to nevaru. Tādēļ atbildu ar vispārējām frazēm, nepasakot ne vārda par to, kas mani nodarbina un pat moka.

Tā kā abas ar Daci esam visai mazrunīgas, Žeņa stāsta atkal par saviem un dažu citu biedreņu priekiem un bēdām. Labāk gan viņai patīk runāt par panākumiem dzīvē un par visiem tiem, kuŗiem kaut kā laimējies.

Žeņa runā un runā, nemaz negatavojas iet. Laikam taču man būs jāiet pirmai, nemaz neaprunājoties ar Daci divatā.

Pēkšņi manā apziņā iešķiļas jautājums, par kuŗu līdz šim nemaz neesmu padomājusi: kopš kuŗa laika Žeņa draudzējas vai mēģina draudzēties ar Daci? Cik atceros, agrāk Dace izjuta pret Žeņu tādu antipatiju, ka pēc iespējas no jebkāda veida saskares izvairījās, pat izsmiedama mani par sākotnējo izpalīdzēšanu „nelaimīgajai" Žeņai. Vai tagad ir citādi? Jeb vai viss tikai sagadīšanās?

Ir kā manas domas uzminējusi, Žeņa saka:

„Mēs ar Daci tagad tiekamies bieži, taču tepat kaimiņos strādājam. Kopš abas kandidējam uz partiju, radušās arī citas kopīgas iešanas. Jā, partijas kandidātam jāapliecina, ka ir šāda goda cienīgs. Tā arī mums abām pirms vēlēšanām bija jādarbojas par aģitātorēm savā iecirknī. Katru vēlētāju mums nācās apmeklēt personīgi vismaz divas reizes, lai pārliecinātu, ka vēlēšanās visiem jāpiedalās, jo citādi . . . Ja kāds negribēja lāgā saprast un sāka atrunāties ar tā saukto rīcības brīvību, kuŗu garantē konstitūcija, tad piešķīrām sarunai vajadzīgo apakštoni . . . Lai saprot, kā var klāties ja nebalsos! Dace to visu vēl tā īsti neprot, tādēļ viņai bija labi, ka varēja iet pārī ar mani, lai visu vajadzīgo mācītos."

„Tu stāsies partijā?" man negribēti asi pasprūk.

Esmu apjukusi. Raugos pāri galdam Dacē, bet viņa no mana skatiena izvairās, tikai piekrītot pamāj ar galvu, tad vēl zemāk noliecas pār kafijas tasi.

Lai kas, bet — tieši Dace! . . . Tālākajā Žeņas plāpāšanā vairs neklausos, jo šis jaunums mani smagi skar, liek arī daudz pārdomāt. Kādēļ Dace to dara?

Mans samulsums un vilšanās draudzenē tik liels, ka, ar nevaļu aizbildinādamās, steidzos atvadīties. —

Nakts vilciena kupeja ir patukša. Iespiedusies tās stūrī, ļauju domām vaļu.

Kādēļ īsti Dace kandidē uz uzņemšanu partijā? Piespiesta? Jeb vai tam kāds sakars ar Noldi? Viņu laulība nebija laimīga, tā izirusi. Noldis universitāti bija spiests atstāt, jo arī netika pāri marksisma eksāmenam. Kopš šī laika, kā man licies, viņu mocīja mazvērtības apziņa. Līdzīgi citiem, kas kaut kāda iemesla dēļ palikuši pusceļā, arī Noldis sāka kritizēt mūsu cenšanos iesākto pabeigt, bet, lai pierādītu, ka tomēr tiek dzīvē uz priekšu, viņš kļuva partijas kandidāts jau tad, kad mēs universitātē likām valsts eksāmenus. Drīz vien Noldis kādā uzņēmumā tika par direktora vietnieku.

Dace Noldi mīl vēl arvien, par to esmu pārliecināta. Vai tagad viņa mēģina Noldi atgūt, kandidējot arī pati uz partiju? Jeb vai tiešām arī viņai nu kaut kas pielipis no komūnisma mācības, kuŗa mums gadiem ilgi potēta?

Atbildi uz šiem jautājumiem saņēmu vēlāk, dienu pirms Latvijas atstāšanas. Līdz tam mūsu attieksmes palika ārēji pieklājīgas, tomēr vēsas. Tieši politika ir tā, kas Pad. savienībā bieži atsvešina vai izšķir pat tuvākos draugus vai vienas ģimenes piederīgos.

34.

LIELĀKAIS PAZEMOJUMS

Esmu atkal Rīgā. Pilsētas 1. kliniskās slimnīcas ādas nodaļas katedru vada profesors Šteins. Stāsta, ka viņš ir Volgas vācietis, bet patiesību nevienš neuzzina. Taču runas varētu būt pareizas, ja par pierādījumu pieņemtu viņa labās vācu valodas zināšanas, kā arī biežo atsaukšanos uz vācu grāmatu autoriem, iztirzājot atsevišķās ādas slimības.

Sieviešu nodaļas virsārste ir Dr. Mazkalniņa, vīriešu nodaļā — krieviete Safarova. Kopīgais ādas klīnikas gultu skaits ir ap 150. Pastāv arī ādas un venerisko slimību ambulance, kuŗā nodarbināti kādi 15 ārsti, bet visas nodaļas ārstu kopskaits svārstās starp 25 un 30.

Esmu iedalīta sieviešu nodaļā pie Dr. Mazkalniņas, kuŗā bez manis strādā vēl 4 ārstes. Divas reizes nedēļā notiek profesora vizīte augšstāvā, tāpat divas reizes apakšstāvā. Bez tam katru rītu ir tā sauktā „piecminūte", kuŗā jāpiedalās visiem ārstiem, kas nodarbināti nodaļā vai poliklīnikā. Iepriekšējais dežūrārsts nolasa ziņojumu, direktors vai nodaļu vadītājas sadala norīkojumus atsevišķajiem ārstiem. Reizi nedēļā savukārt sapulcējamies, lai noklausītos referātus, kuŗus pēc kārtas sagatavo kāds no kollēģām, sevišķi uzsverot un iztirzājot jaunākos pētījumus.

Šai laikā manā dzīvē sākas posms, par kuŗu daudz grūtāk rakstīt nekā par jebkuŗu citu atgadījumu. Grūti tādēļ, ka tieši šis laiks saistās ar lielāko pazemojumu, kuŗu esmu piedzīvojusi, ar baiļēm un pat šausmām.

(Turpinājums sekos)

Austra Augenberga

Edinbur

Edinburgas svētku spēles savā 20. pastāvēšanas gadā tiešām attaisnoja nosaukumu „internacionālais festivāls". Atklāšanas diena izrādījās tik vāciska, ka daudzie vāciešu nīdēji britu salā droši vien grozīja galvas. Tradicionālajā atklāšanas dievkalpojumā-koncertā vēcajā St. Džaila katedrālē spredķi teica vācu mācītājs Tilike, skotu orķestris atskaņoja Vāgnera „Meistardziedoņu" uvertīru, un šajā Skotijas presbiterāņu cietoksnī atskanēja luterāņu himna „Dievs Kungs ir mūsu stipra pils". Pēc tam sākās krievu „invāzija": Maskavas radiofona orķestris deva 4 koncertus; it kā no pilnības raga izbira vesela virkne jaunu. Rietumos nepazīstamu krievu solistu. Krievu „iebrukumam" sekoja vācu opera no Stutgartes, kuŗā uzstājās arī latviete Paula Brīvkalne, bet pa starpām raibā rindā visdažādāko tautību mākslinieki, — netrūka pat grieķu drāmas.

Sniegšu tikai i pašus galvenos iespaidus un centīšos būt objektīva savos spriedumos, šķirot mākslu no politikas un nacionālām antipatijām un simpatijām. Vispirms minēšu Stutgartes operu. Pirmoreiz Edinburgā uzveda modernā komponista Albana Berga (Sēnberga skolnieka) operu „Lulū", kuŗas saturs ņemts no divām Vēdekinda lugām. Izrāde bija rūpīgi sagatavota, uzticot pat mazākās lomas rutinētiem spēkiem. Pirmo reizi redzēju Vilanda Vāgnera inscenējumu modernā operā. Tas bija ļoti interesants: savdabīgs reālā un fantastiskā elementa savienojums. Bija īpati, skaisti krāsu efekti kā vienmēr V. Vāgnera inscenējumos. V. Vāgners vēlējās personīgi ierasties Edinburgā, bet slimības dēļ nevarēja. Berga skarbā, disonancēm bagātā mūzika atbilst operas drūmajam saturam. Titullomas tēlotāja Anja

SARUNA AR

Silja likās kā — ārēji valdz grāciozu ķerm ļoti labu tēloj gā sieviete", k kas tai tuvoja tikis salīdzinā Bardō. Mūsu Brīvkalnei šai loma (tajā ti mas), bet rū tulloma rakst nam. Stingra mūzikas kritik lu" izrādi, ka bijis savā vie drāmatiskā v iedomāties p

Arī Vāgnera da Vilanda mā. Pēdējais eksperimentē, citādi arī lielis ku spēles sas eksperimenti pat vislielākaj moju par „Ta fala" inscen bet nevaru to un Izoldi", m

Kultūras chronika

Komponists Valdemārs Ozoliņš uzrakstījis Ziemsvētku mākali jauktiem koŗiem un variācijas klavierēm par tautas dziesmu „Visi gani mājās dzina". Novilkumi nošu rakstāmmašīnas technikā par 1 un 4 dol. gabalā pieprasāmi autoram — 3110 Skyview Ave., Pueblo, Colo., 81003, U.S.A:

Lidija Auzāne - Vitoliņa uzrakstījusi īsu Ziemsvētku ludziņu vienā cēlienā — „Ziemsvētku vēstule", kas domāta pamatskolas vecuma bērniem. Autore šo savu jauno darbu nosūtījusi DV lugu krātuvei Bostonā (Mrs. V. Lamberga, 50 Concord St., Newton Lower Falls, Mass. 02162, U. S.A.), kur interesenti to var pieprasīt.

Kanadiešu bij. Ontario ar dzīvesbie ģeznu izst atklās 27. ok St., pusotra

INDRA GUBIŅA

Viņas vār

STĀSTS

(1. turpinājums)

Nez', kāpēc viņa tā uzreiz steidzās, c zu, kuŗā bira pārziedējušie ceriņi un kā dega sarkanas kastaņu sveces. Ap veco, dārzs bija kopts, bet tālāk jau pārvērties droši vien gadiem savvaļā atstāts. Grantēt tāds bija tikai koptajā daļā, tālāk pārieda kāršā iemītā takā. Agra jau bija uz tās, ka viņu panāca.

„Ak tad nevajadzēja vis tās piezīme droši vien, diezgan atklāti pasmīnēja. Agr burtnīcu un tādā pašā tonī atprasija: „Nes nest, vai?"

Nē, tanī vakarā viņi, laikam, neskatīja des ugunīm. Edgars notikumu secību neatcerējās, taču zināja, ka vienā vakarā tā, dūmakainā pavasara vakarā viņi abi aizgāja līdz pļavai, kur ceļu nožogoja kā atspiedās pret tām un skatījās, kā zilaj gaišāka un gaišāka kļuva Stāde.

„Tur ir pilsēta, straujums, gaisma. t neticams miers," Agra iespieda zodu pla neskaidri runāja. Tad viņi skatījās tālumā laiku klusēja. Lai klusums neieilgtu. Ed runāt:

„Ko jūs iesāksit, kad beigsit studijas

Agra iesmējās. „Kad es beigšu stud jūs tiešām ticat, ka es beigšu? Kā un ku nebeigšu. Jūs arī ne." Brīdi viņa klusēja damās saklausīt savu vārdu atbalsi: „Nē, varam tā vēl dzīvot gadus četrus, piecus atrisinājumam jānāk. Jūs taču redzat, k palikt mēs ilgi nevarēsim."

TVIJA
AMERIKA

DIENA, 1966. G. 28. SEPTEMBRIS

EDAKCIJA TORONTO.

— Alfrēds Vinčels, 508 Palmerston
t.; tālr. 531—4533;

— Silvija Anoāne, sasniedzama re-
9;

Rūdolfs Noritis, 1749 Victoria Park
rough, Ont.; tālr. 759—8076;

nis Podnieks, 26 Underhill Dr., Don
-6933;

lis Teteris, 17 Chester Hill Rd.,
3—4226.

CIJA EIROPĀ:

4 Münster/Westf., Von Elnem Str. 19.

sskriptus pēc vajadzības īsināt. Ne-
neuzglabā, bet uz vēlēšanos sūta at-
marka (Kanadā) vai starptautiskais
9). Ar autora vārdu vai iniciāļiem
iktās domas ir rakstītāja personīgs
mā atbilst arī redakcijas viedoklim.

V un Kanadā — par mēnesi $1.50;
ēn. $4.50; 6 mēn. $8.50; par gadu
00. Atsevišķa numura cena 20 centu.
ludinājumu daļā $1.60, bet tekstā
20 — $6.40 par 1 collas alejas telpu.

NEESMU IGAUNIS!

gau- dumaa sūta, jau sen mirusi. Pro-
vied- pagandas materiāli sāka pienākt
Tid- pēc viņas nāves . . ."
evie- „Es nejaudāju pastāvīgi tirīt
rika- savu papīrkurvi," saka Krolls. Jo
bu", nepienāk tikai propagandas laik-
jau raksts vien, bet arī grāmatas.
om- Igauņu EMP apg. Stokholmā izde
va- vis 10 sējumos kapitāldarbu, ku-
vālo- rā pazīstami politiķi, zinātnieki,
sij" žurnālisti un militāro lietu spe-
umu cialisti analizējuši Igaunijas vēs-
tures posmu no 1939. līdz 1945.
nīgi gadam. Lai tur atrodamo atspē-
ka kotu, Igaunijā pavēlēts tipogrāfis-
ne- kajām spiedēm ripot, un tā
edo- tapuši šī izdevuma 11. un 12. sē-
lai jums — vēstures „padomju ver-
kajā sija". Tajā izgaismotas arī visas
viņš tās „neglītās konspirācijas," ku-
ras Igaunija kopā ar Latviju
nie- vērsusi pret Pad. savienību, bet
ollu — ne vārda par Ribentropa sa-
ka runām ar Molotovu . . .
kā Grāmatas, pēc tam, kad tās ap-
rijā skatītas laikraksta „Göteborgs
nol- Tidningen" redakcijā, nonākušas
rdu. tiešā ceļā Krolla papīrkurvī. Bet
sa- tik smagu nastu Krolls turpmāk
to nevēloties stiept uz izgāztuvi. Tā-
aik- pēc viņš cerot, ka turpmāk viņu
likšot mierā. Tik un tā viņu ne-
kstā kad tiešā ceļā nevarot aizsniegt
vai informācija igauņu valodā par
ums to, kā zviedru un amerikāņu ka-
dāt pitālisti bez sirdsapziņas pārme-
Ko- tumiem izmantojot godīgos igau-
ņu bēgļus Zviedrijā.

„Nē, tagad pietiek, mīļie, dār-
ko- gie lautiņi padomju sūtnieciņā!"
— saka Krolls. „Nevēlos vairāk
ies, propagandas izdevumu. Goda
au- vārds, es neesmu igaunis!"
ugs

GIR

ārēji pieklājīgas, tomēr vēsas.
ā, kas Pad. savienībā bieži atsve-
t tuvākos draugus vai vienas ģi-

34.

KAIS PAZEMOJUMS

Rīgā. Pilsētas 1. klīniskās slimnī-
katedru vada profesors Šteins.
Volgas vācietis, bet patiesību ne-
ču runas varētu būt pareizas, ja
pieņemtu viņa labās vācu valodas
piežo atsaukšanos uz vācu grāma-
zājot atsevišķās ādas slimības.

las virsārste ir Dr. Mazkalniņa,
krieviete Safarova. Kopīgais ādas
its ir ap 150. Pastāv arī ādas un
mbulance, kurā nodarbināti kā-
as nodaļas ārstu kopskaits svār-
0.

sieviešu nodaļā pie Dr. Mazkal-
nanis strādā vēl 4 ārstes. Divas
ēk profesora vizīte augšstāvā, tā-
pakšstāvā. Bez tam katru rītu ir
nūte", kurā jāpiedalās visiem ār-
pināti nodaļā vai poliklīnikā. Ie-
rsts nolasa ziņojumu, direktors
as sadala norikojumus atsevišķa-
nedēļā savukārt sapulcējamies,
erātus, kuŗus pēc kārtas sagata-
m, sevišķi uzsverot un iztirzājot
us.

nā dzīvē sākas posms, par kuŗu
īt nekā par jebkuŗu citu atgadī-
ka tieši šis laiks saistās ar lie-
kuŗu esmu piedzīvojusi, ar bai-
ām.

urpinājums sekos)

Austra Augenberga

Edinburgas 20. svētku spēles

Edinburgas svētku spēles savā 20. pastāvēšanas gadā tiešām attaisnoja nosaukumu „internacionālais festivāls". Atklāšanas diena izrādījās tik vāciska, ka daudzie vāciešu nīdēji britu salā droši vien grozīja galvas. Tradicionālajā atklāšanas dievkalpojumā-koncertā vecajā St. Džaila katedrālē spredīķi teica vācu mācītājs Tīlike, skotu orķestris atskaņoja Vāgnera „Meistardziedoņu" uvertīru, un šajā Skotijas presbiterāņu cietoksnī atskanēja luteriņu himna „Dievs Kungs ir mūsu stipra pils". Pēc tam sākās krievu „invāzija": Maskavas radiofona orķestris deva 4 koncertus; it kā no pilnības raga izbira vesela virkne jaunu, Rietumos nepazīstamu krievu solistu. Krievu „iebrukumam" sekoja vācu opera no Štutgartes, kuŗā uzstājās arī latviete Paula Brīvkalne, bet pa starpām raibā rindā visdažādāko tautību māksliniekī, — netrūka pat grieķu drāmas.

Sniegšu tikai pašus galvenos iespaidus un centīšos būt objektīva savos spriedumos, šķirot mākslu no politikas un nacionālām antipatijām un simpatijām. Vispirms minēšu Štutgartes operu. Pirmoreiz Edinburgā uzveda modernā komponista Albana Berga (Šēnberga skolnieka) operu „Lulū", kuŗas saturs ņemts no divām Vēdekinda lugām. Izrāde bija rūpīgi sagatavota, uzticot pat mazākās lomas rutinētiem spēkiem. Pirmo reizi redzēju Vilanda Vāgnera inscenējumu modernā operā. Tas bija ļoti interesants: savdabīgs reālā un fantastiskā elementa savienojums. Bija īpati, skaisti krāsu efekti kā vienmēr V. Vāgnera inscenējumos. V. Vāgners vēlējās personīgi ierasties Edinburgā, bet slimības dēļ nevarēja. Berga skarbā, disonancēm bagātā mūzika atbilst operas drūmajam saturam. Titullomas tēlotāja Anja Silja likās kā radīta Lulū lomai — ārēji valdzinoša, ar vijīgu, grāciozu ķermeni un kustībām, ļoti labu tēlojumu, ista „liktenīgā sieviete", kuŗa iznīcina visus, kas tai tuvojas. Kāds britu kritiķis salīdzināja viņu ar Brigitu Bardo. Mūsu tautietei Paulai Brīvkalnei šai operā bija maza loma (tajā tikai 3 sieviešu lomas), bet rūpīgi izstrādāta. Titulloma rakstīta kolorātūrsoprānam. Stingrais „Sunday Times" mūzikas kritiķis rakstīja par „Lulu" izrādi, ka tajā „visi un viss" bijis savā vietā, no mūzikas un drāmatiskā viedokļa esot grūti iedomāties pilnvērtīgāku izrādi.

Arī Vāgnera „Lohengrīnu" uzveda Vilanda Vāgnera inscenējumā. Pēdējais vienmēr meklē un eksperimentē, un tas ir labi, jo citādi arī lielskās Beireutas svētku spēles sastingtu rutīnā. Bet eksperimenti dažreiz neizdodas pat vislielākajiem talantiem. Jūsmoju par „Tanheizera" un „Parsifala" inscenējumiem Beireutā, bet nevaru to teikt par „Tristanu un Izoldi", man ir arī daži iebildumi pret „Lohengrīnu". Vilanda Vāgnera pieeja ģermāņu teiku pasaulei ir pareiza: viņš inscenē to irreālos, fantastiskos krāsu toņos, uzsverot statisko, nekustīgo principu masu skatos, radot skaistas, plastiskas grupas un krāsu efektus. Viss tas bija arī „Lohengrīnā", bet ne visai laimīga izrādījās krāsu izvēle abām galvenajām personām — Elzai un Lohengrīnam, jo arī krāsām ir sava simboliska nozīme. „Lohengrīna" romantiskajai ideālās mīlas pasaulei atbilst baltās, gaiši zilās un sudrabotās krāsu gammas, bet ne sārtie un zelta toņi. Lohengrīna lomā bija V. Vindgasens, kuŗš vēl arvien šķiet labākais Vāgnera varoņtenors Vācijā (cienīgs pēcnācējs vēl nav radies!). Lohengrīna lomā viņš saistīja ar maigo, liriskos toņos ieturēto dziedājumu, bet „Grāla stāstā" — lāikam balss indispozicijas dēļ — viņam pietrūka graujošā kāpinājuma. Nevainojami bija orķestris un koris. Mocarta „Burvju flauta" ir grūti inscenējama opera, jo tajā apvienoti divi pretēji elementi: nopietnais un komiskais (Papageno), starp kuŗiem režisoram izveicīgi jābalansē, nepārspīlējot ne vienu, ne otru. Štutgartes opera bija apstājusies uz robežas starp abām galējībām.

Štutgartes operas izrādes bija ļoti labi apmeklētas, daudzas pat izpārdotas. Ar Berga „Voceku" pat notika Edinburgā nedzirdēta spekulācija: daži pārdevuši biļetes par trīskāršu cenu. Par nelaimi pēdējo šīs operas izrādi nācās atcelt dirigenta Kleibera pēkšņās saslimšanas dēļ.

Maskavas orķestris esot vislielākais Pad. savienībā, bet tas neizrādījās labākais: Ļeņingradas orķestris bija pārāks. Orķestra stiprā puse ir stīdzinieki, tomēr arī tiem nav Vīnes filharmoniķu brīnišķīgi skaistās, zīdam līdzīgās skaņas. Ir gan jābrīnās par orķestra izturību: Londonā un Edinburgā tas deva 10 koncertu bez pārtraukuma, atskaņojot ik vienā jaunu programmu. Dirigenta Rožděstvenska stiprā puse ir „forte" un „presto". Visinteresantākais bija Čaikovska 5. simfonijas atskaņojums, kaut varēja būt dažādās domās par ātro tempu un simfonijas pārmērīgu drāmatizēšanu. Gribējās dzirdēt vairāk liriska elementa. Maskavas orķestros guva vētrainas ovācijas, kādas nav izpelnījušies daudz labāki orķestri; arī radio vēstīja par tādu pašu brāzmainu uzņemšanu Londonas koncertos. Šais faktos, gribot negribot, saklausāmi „politiski apakštoņi", krievi kļuvuši ļoti populāri šai zemē. No krievu solistiem pazīstams bija tikai Emīla Gilela vārds. Bēthovena, šūmana un Prokofjeva kompozicijās viņš žilbināja ar technikas spožumu, bet no krievu pianistiem Svjatoslava Richtera priekšnesums pirms dažiem gadiem bija apgarotāks un izjustāks. Visinteresantākā bija Prokofjeva 8. sonāta, kuŗu pirmoreiz atskaņoja Maskavā 1944. gadā šis pats pianists. Sonāta radīta Prokofjeva dzīves pēdējā posmā, kad „vētras un dziņu" laikmets viņam bija jau pagājis.

Arvien lielāku publikas un kritiķu atsaucību sāk iegūt pašu skotu Nacionālais orķestris sava apdāvinātā dirigenta A. Gibsona vadībā. Viņa Mālera 8. simfonijai veltītais koncerts bija izpārdots. Šā gada festivālā uzstājās arī Kanadas Nacionālais jaunatnes orķestris V. Suskinda vadībā un guva preses un publikas atzinību.

(Nobeigums sekos)

SARUNA AR LATVIEŠU MĀKSLINIECI PAULU BRIVKALNI

Kanadiešu mākslas pasaulē ar vērienīgu atbalstu pazīstamais bij. Ontario provinces gubernātors J. Makejs (J. Keiller-Mackay) ar dzīvesbiedri uzņēmies latviešu gleznotājas Gundegas Cennes gleznu izstādes protektorātu. Mākslinieces jauno darbu skati atklās 27. okt., pl. 7.30 vakarā W& W mākslas galerijā (830 Yonge St., pusotra bloka ziemeļos no Bloor St.). Skatē būs redzami G. Cennes pēdējā laika 30 darbi eļļā.

Kultūras chronika

Komponists Valdemārs Ozoliņš uzrakstījis Ziemsvētku mikali jauktiem koŗiem un variācijas klavierēm par tautas dziesmu „Visi gani mājās dzina". Novilkumi nošu rakstāmmašīnas technikā par 1 un 4 dol. gabalā pieprasāmi autoram — 3110 Skyview Ave., Pueblo, Colo., 81003, U.S.A.

Lidija Auzāne - Vītoliņa uzrakstījusi īsu Ziemsvētku ludziņu vienā cēlienā — „Ziemsvētku vēstule", kas domāta pamatskolas vecuma bērniem. Autore šo savu jauno darbu nosūtījusi DV lugu krātuvei Bostonā (Mrs. V. Lamberga, 50 Concord St., Newton Lower Falls, Mass. 02162, U. S.A.), kur interesenti to var pieprasīt.

REDAKCIJAI PIESŪTĪTI IZDEVUMI

„Sporta Apskats" Nr. 193 (343), mēnešraksts latviešu sportistiem svešumā, šāgada jūlija izdevums, 16 lpp.

Lietuviešu kultūras darbinieku dienas

Ikgadus septembŗa sākumā notiek lietuviešu kultūras darbinieku dienas vasaras atpūtas vietā Tabora Farmā, netālu no Sodus, Mičigenā. Rīkotāji ir Santaras-Šviesa, divu studentu organizāciju federācija, un šīs dienas notiek regulāri jau kopš 1955. gada. Parasti tajās ierodas ap 150 cilvēku, galvenokārt vidēja vecuma un jauni akadēmiķi, rakstnieki, mākslinieki, mūziķi un studenti. Šogad kultūras darbinieku dienas notika no 7.—11. septembrim. Par lektoriem bieži tiek pieaicināti lietpratēji Austrumeiropas jautājumos. Pērn viens no tiem bija plaši pazīstamais poļu dzejnieks un esejists profesors Česlavs Milošs (Czeslaw Milosz), kas darbojas par mācības spēku Berklejas universitātē. Dienu galvenais uzdevums ir kultūras veicināšanas darba iztirzāšana un okupētās Lietuvas attīstības novērtēšana. Bez tam parasti izrāda kādu eksperimentālu lietuviešu īslugu un noorganizē rakstnieku cēlienu. Draudzīgā gaisotne ne tikai pamudina dalībniekus izteikt savas domas, bet pat pacieš domstarpības. Šādā veidā lietuviešiem radies vienreizējs forums gara darbiniekiem, kas savu izglītību ieguvuši vai nu Vācijā (tur dibināts studentu organizācija Šviesa), vai ASV (kur radusies Santara). Bez tam Santaras-Šviesas federācija cej tiltu no jaunās paaudzes uz vecākām.

Šogad par lektoriem bija aicināti arī Astrīde un Ivars Ivaski. Abi nolasīja lekcijas par latviešu resp. igauņu dzejas attīstību trimdā un okupētajā dzimtenē pēc otra pasaules kara. A. Ivaska iepazīstināja klausītājus ar zaudējumiem, kuŗus latviešu dzeja cietusi okupācijas un kaŗa laikā. Tad viņa pievērsās trimdas dzejas veikumam, kā arī pozitīvi novērtējamam pienesumam okupētās Latvijas dzejā. Dr. Ivars Ivasks apskatīja nozīmīgākos strāvojumus neatkarības laika igauņu dzejā, kā arī Santaras-Šviesas federācijas pēckaŗa attīstībā trimdā un dzimtenē.

Rakstnieku cēlienā piedalījās lietuviešu dzejnieki Jurģis Blekaitis, Kazis Bradūns, Mariuss Katiliškis un Ļūnē Sutema. Savus dzejoļus angļu atdzejojumā un oriģinālvalodā nolasīja arī A. un I. Ivaski, daži no tiem pēc tam tika nolasīti lietuviešu atdzejojumos, ko bija paveicis dzejnieks Henriks Nagis. Interesi dalībnieku radīja latviešu un igauņu grāmatu klāsts, bet sevišķi lietuviešu dzejai un mākslai veltītais „Jaunās Gaitas" 58. numurs. Īlmāra Rumpētera lietuviešu krāsās un ar lietuviešu tautas mākslas motiviem darinātais vāks tūlīt pievērsa uzmanību. Lietuviešu žurnāls „Metmenis" (Metmenys — meti vai uzinetumi), kas iznāk pāris reižu gadā un veltīts dažādām kultūras problēmām, drīzumā cer publicēt latviešu un igauņu rakstniecībai un mākslai veltītu numuru. Tajā paredzēts ievietot arī A. un I. Ivasku lekcijas kopā ar latviešu un igauņu dzejoļu atdzejojumiem.

Santaras-Šviesas federācija ir vienreizēja parādība, kuŗai, diemžēl, grūti atrast līdzinieci latviešu vai igauņu kultūras dzīvē. Samērā maza studentu organizācija (ap 200 dalībnieku) spējusi paveikt tiešām iespaidīgu darbu, no kuŗa Tabora Farmas kultūras dienas ir tikai daļa. Federācija aktīvi atbalsta labākā lietuviešu kultūras žurnāla „Metmenis" izdošanu. (Žurnāls iznāk uz ļoti laba papīra, katram numuram pievienotas vairākas baltmelnas mākslas darbu reproduckcijas. Katra numura apjoms ir 140—200 lp.), gadā iznāk 1—2 numuri, kopš žurnāla nodibināšanās 1959. g. iznākuši pavisam 11 numuri. Kaut abonentu ir tikai 400, žurnālu iespiež 800—900 eksemplāros. Atsevišķa numura cena ir 1.50 dol., četri numuri 5 dol. Žurnāls pasūtināms pie: Mr. Ramojus Vaitys, 615 Hinman Ave., Evanston, Ill.)

Santaras-Šviesas federācijas un žurnāla „Metmenis" redakcijas locekļi darbojas arī angļu žurnāla „Lituanus" redakcijā. So žurnālu 1954. gadā sāka izdot Lietuviešu studentu apvienība, tas iznāk četrreiz gadā jau 12. gadagājumā, pievērsdamies dažādiem jautājumiem, kas skar baltu tautas, sevišķi Lietuvu. Pirmos žurnāla numurus iespieda tikai 1000 eksemplāros, bet ik pa pāris gadiem eksemplāru skaits bija jāpalielina, kamēr tas sasniedza 7000. Līdztekus nepārtraukti uzlabojies arī žurnāla saturs. Ar mūsu „Zintīm" tas ir vienīgais žurnāls, kas iznāk angļu valodā un veltīts baltu kultūras izplatīšanai. „Lituanus" tiek piesūtīts par brīvu daudzām ASV augstskolām. (Pasūtināms pie: Lituanus, Box 9318, Chicago, Ill. 60690; atsevišķa numura cena 1 dol., gadā 3 dol.)

Ar pašas līdzekļiem Santaras-Šviesas federācija izdod arī grāmatas. Laikā no 1958.—1963. gadam izdotas 7, bet 1964.—1966. gadam 8 grāmatas, pie tam pēdējās ar autosadursmē nogalinātā dzejnieka Algimanta Mackus fonda gādību. Izdoti galvenokārt jauno dzejnieku dzejoļu krājumi un avangardiskas lugas, kas virza uz priekšu lietuviešu rakstniecības attīstību, bet kuŗu izdošanu citi apgādi nevēlas riskēt. 1964./65. gadā federācija piešķirusi 2400 dol. stipendiju lietuviešu romānu rakstniekam Mariusam Katiliškim, lai viņš varētu netraucēti nodoties radošam darbam. Ziemas sezonas laikā federācija atbalsta avangardisku lugu izrādes Čikagā un citos lietuviešu centros.

Mums sevišķi jāievēro apstākļis, ka šo lielo un svētīgo kultūras darbu paveic ne tikai rakstnieki un kritiķi, bet pirmām kārtām arī inženieŗi, ārsti, ķīmiķi un citi akadēmiķi, kas darbojas kā žurnāla „Metmenis" redakcijā, tā technisko darbinieku kollēģijā (pēdējo ir pavisam 14), nododamies šim darbam ar lielu, bet it kā pašu per sevi saprotamu dedzību. Diemžēl, mūsu literāro žurnālu „Ceļa Zīmes", „Jaunā Gaita" un „Zintis" stāvoklis ir pavisam citāds: darbinieku un atbalstītāju trūkums tiem gadu no gada draud kļūt liktenīgs. Mūsu publikācijas jāiznes uz saviem pleciem vienam vai pāris cilvēkiem ar minimālu organizāciju un sabiedrības atbalstu. Kādēļ tas tā, par to derētu padomāt, pirms vēl nav par vēlu. Varbūt arī mūsu akadēmiķu organizācijas varētu atbalstīt kultūras darbu trimdā tādā mērā, kā Santaras-Šviesas federācijā?

A.I.

Andrejs Eglītis

AR ILGIEM GADIEM

Ar ilgiem gadiem važas sadilušas pašas būs,
Kas miesas dumpīgās ar moku svaru dziļi grauza —
Neviena vēsts vairs sāpēs nededzinās mūs
par tiem, kās cietumos ar galvām dzelžu durvis dauza.
Ar ilgiem gadiem važas sadilušas pašas būs.
Bez varas pārkritis pār nezināmo kapu dūsām —
Rets sirdspukstiens vēl sasaistīs ar upurētiem mūs,
Ko klēpī asiņainā aiznes krievu zeme klusām.
Ar ilgiem gadiem važas sadilušas pašas būs —
Nedz nest mēs līdzējuši tās, nedz zinām viņu svaru,
Kur ausmas piedzimušās dus ar nāves nakti gaŗu.

INDRA GUBIŅA

Viņas vārds

STĀSTS

(1. turpinājums)

Nez', kāpēc viņa tā uzreiz steidzās, caur dārzu, kuŗā bira pārziedējušie ceriņi un kā brīnums dega sarkanas kastāņu sveces. Ap veco, lielo ēku dārzs bija kopts, bet tālāk jau pārvērties vai mežā, droši vien gadiem savvaļā atstāts. Grantētais celiņš tāds bija tikai koptajā daļā, tālāk pāriedams vienkāršā iemītā takā. Agra jau bija uz tās, kad Edgars viņu panāca.

„Ak tad nevajadzēja vis tās piezīmes?" viņš, droši vien, diezgan atklāti pasmīnēja. Agra paķēra burtnīcu un tādā pašā tonī atprasīja: „Nespējāt panest, vai?"

Nē, tanī vakarā viņi, laikam, neskatījās uz Štādes ugunīm. Edgars notikumu secību vairs īsti neatcerējās, taču zināja, ka vienā vakarā — jā, siltā, dūmakainā pavasaŗa vakarā viņi abi pa taku aizgāja līdz pļavai, kur ceļu nožogoja kārtis. Viņi atspiedās pret tām un skatījās, kā zilajā vakarā gaišāka un gaišāka kļuva Štāde.

„Tur ir pilsēta, straujums, gaisma, te gandrīz neticams miers," Agra iespieda zodu plaukstā un neskaidri runāja. Tad viņi skatījās tālumā un labu laiku klusēja. Lai klusums neieilgtu, Edgars sāka runāt:

„Ko jūs iesāksit, kad beigsit studijas?"

Agra iesmējās. „Kad es beigšu studijas! Vai jūs tiešām ticat, ka es beigšu? Kā un kur? Nē, es nebeigšu. Jūs arī ne." Brīdi viņa klusēja, kā vēlēdamās saklausīt savu vārdu atbalsi. „Nē, mēs nevaram tā vēl dzīvot gadus četrus, piecus. Kādam atrisinājumam jānāk. Jūs taču redzat, ka Vācijā palikt mēs ilgi nevarēsim."

„Bet kāpēc tad jūs īsti studējat?"

Agra paraustīja plecus un pagriezās pret kārtīm ar muguru.

„Droši vien mums, lielākai studentu daļai, ir viens iemesls, kāpēc mācāmies. Kaut kas ir jādara. Kad mācījos ģimnazijā, dienas bija ar saturu, kad skolu pabeidzu — satura vairs nebija. Kādu laiciņu var nedarīt nekā, atpūsties, bet cik ilgi tad? Nīkt bezdarbībā, gaidīt tikai ēdiena reizes? Nē, tas ir par daudz vienmuļi, par daudz bezjēdzīgi. Man bija jāpiepilda savas dienas. Ar studēšanu to var."

„Un par nākotni jūs nedomājat nemaz?"

„Par nākotni jau mēs visi izvairāmies domāt. Kāda tad tā mums pašlaik var rādīties? Paklausieties, kas notiek ar tiem, kuŗi aizbraukuši uz Angliju: viņi tur visi strādā fabrikās, virtuvēs, slimnīcās. Vienkārši strādnieki, visi! Viņi nopelna, ir paēduši, var pieklājīgi apģērbties. Bet viņiem vairs nav laika sev. Viņi vairs nevar studēt. No studenta par strādnieku var kļūt dažās stundās, bet vai no strādnieka kādreiz varēs atkal kļūt par studentu, ir liels jautājums. Nu, un zinības jau ir vienīgā manta, ko arī bēgļi var saglabāt un visur līdz paņemt. Tāpēc es esmu nolēmusi krāt šo mantu."

Agra pagrieza galvu sānis. Pret tālumā blāvojošām pilsētas ugunīm asi iezīmējās viņas profils kā melna ēna uz pelēkas sienas. Edgara skatiens no Agras profila pasviedās augstāk, kur debesīs jau spīdēja dažas blāvas zvaigznes. Likās, tās noskatījās uz viņiem kā uz mīlniekiem. Par šo domu viņam pašam vajadzēja pasmaidīt.

„Un ko jūs darīsit? Patiešām studēsit, kamēr beigsit?"

„Nezinu. Pašiem uzturs būs kādreiz jānopelna. Mūžīgi jau mūs citi nebaros. Man kā vīrietim jāspēj ģimene apgādāt, kaut kas ir jāiemācās. Jūs taču zinait, ka esmu precējies?"

Vai viņam likās, jeb vai patiešām Agrai nodrebēja lūpas? Viņas balss tomēr bija mierīga, mazliet paskarba:

„Protams, ka zinu. To liecina jūsu laulības gredzens, tas vēl tīri spožs. Vai sen kā to valkājat?"

„Divi mēneši," Edgars atteica, un pēkšņi šie divi mēneši likās garš laiks. Agra pakāpās, apsēdās uz žoga kārtīm un skatījās uz Štādes ugunīm.

Vai tovakar vēl viņi kaut ko runāja, vai kurp kopā gāja, Edgars vairs neatcerējās.

Divi mēneši! Kas gan ir divi mēneši!

Un tagad, sēžot savā istabā ar pievērtām acīm un pievērtu grāmatu uz ceļiem, Edgaram gribējās par sevi skaļi smieties.

Kā gan viņš iegrima pats savās atmiņās, bet grāmatas Edgaru aizmirsa pavisam! Jālasa, jāredz, vai tiešām rakstītāja ir toreiz sastaptā Agra.

☆

Dienas steidzās, pazuda, saplūda cita ar citu. Sen izlasīta bija Agras Rūjas grāmata, dažas vietas pat pārlasītas, ar sievu pārrunātas. Jā, Edgars bija pārliecināts, ka Agra Rūja ir tā pati Agra Balode, un stāstā „Pavasaris" viņš ir tēlotais Edgars, viņš — pirms septiņpadsmit gadiem. Reizēm Edgars pats sevi piekēra, ka daudz rūpīgāk tagad lasa laikrakstus, skatās dažādo vietu sarīkojumos, ko agrāk nekad nedarīja. Kaut kā viņš negribēja sev atzīties, ka meklē Agru Rūju. Dīvainā kārtā arī viņa domas tagad šad un tad atgriezās pagātnē, tajās divi nedēļās Horneburgā, kad dienu dienā viņš satika Agru.

Septiņpadsmit gadu viņš nebija domājis par šo meiteni, bet nu, nu likās, ka viņa brīžiem pat staigā blakus. Edgars mēģināja pats par sevi smieties. Meitene? Pēc septiņpadsmit gadiem! Varbūt viņi jau agrāk kaut kur pagājuši viens otram garām nepazīdamies vairs! Droši vien Agra tagad precējusies, kundze pusmūžā. Rūjas kundze. Mulķi, bet tas kaut kā tomēr kaitināja, radīja Edgarā gandrīz tādu kā vilšanās sajūtu. Vai viņš būtu gribējis, lai Agra paliktu vecmeitās? Iemīlējies taču toreiz viņš nebija! Tiesa, viņam patika ar Agru parunāties, pabūt kopā. Uzskati viņiem bieži nesaskanēja, un tādās reizēs jau viņi abi iekarsa, katrs savu pārliecību aizstāvēdams un pierādīdams. Tajās reizēs Edgars strīdu allaž izbeidza, teikdams, ka Agras uzskatus dzīve pati vēlāk izvētīs. „Satiksimies pēc desmit gadiem, tad runāsim atkal!" tas bija viņa iemīļotais teiciens. Pēc desmit gadiem! Agrai tā likās mūžība.

Agra gan bija par viņu tikai piecus gadus jaunāka, tomēr dzīvi pazina, kā likās, tikai no grāmatām. Viņa allaž zināja citēt filozofus, dzejoļus vai sakāmvārdus, kā teikt — grāmatas bija piegādājušas viņai atbildes vai uz visiem jautājumiem un problēmām. Ka dzīvē šīs atbildes var arī nederēt. Agra neticēja.

Jaunība! Divdesmit gadu. Citas gan tajā vecumā jau bija sievas, mātes, bet Agra vēl tomēr bija meitene, reizēm naiva un bērnišķiga, un varbūt tieši tas Edgaru toreiz saistīja.

Kādu dienu laikrakstā parādījās ziņa par rakstnieku vakaru, kuŗā savus darbus lasīs arī Agra Rūja. Kad Edgars to izlasīja, viņā kā zibens iedegās doma: man tur jāaizbrauc! Tikai tad viņš apķērās, ka sarīkojums trīssimt jūdžu tālumā. Viņš parādīja ziņu sievai:

„Es turp braukšu."

Sieva smaidīja, kā dažkārt uzsmaida zēnam, ja tas saka: es esmu ģenerālis!

„Brauc," viņa mierīgi teica, „ja tu domā, ka tā ir tā pati Agra, un tu gribi viņu satikt. Brauc!"

Edgars jutās mazliet neērti. Vai tad sieva nemaz nebija greizsirdīga?

„Tu jau vari braukt līdz," viņš piemetināja.

„Es negribu satikt ne Agru Rūju, ne Agru Balodi. Es viņas nepazīstu. Un tu, tu arī labāk sagatavojies agrākās Agras vietā sastapt tagadējo. Septiņpadsmit gadu ir diezgan ilgs laiks. Viņa vairs nebūs studente, bet pusmūža sieviete."

(Turpinājums sekos)

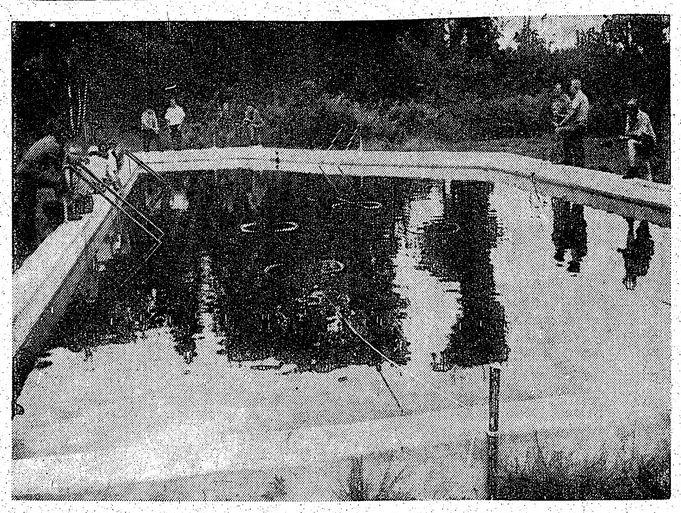

Tā izskatās, kad notiek spininga mērķi mešanas sacensība. Tāda aizvadītajā vasarā risinājās arī Toronto latviešu mednieku un makšķernieku kluba lauku īpašumā Bērzainē. Foto: JAK

Hamiltonas latviešu biedrības svētku diena

Latviešu tautas vēsture liecina, ka un bagātākai no paaudzes paaudzē, jo tā taču ir mūsu sencu nacionālā gara izpausme.

Sekoja Kalifornijas viesa rakstnieka Jāņa Klīdzēja referāts, kas ap 100 svētku viesos izraisīja pārdomas par latviešu kopības jēgu dzimtenē un svešumā. J. Klīdzējs norādīja, ka mūsu uzdevums trimdā ir ne vien nodoties dažāda veida propagandai, bet iespēju robežās jāsekō notikumiem dzimtenē, kas vēstī par turienes latviešu kluso, bet neatlaidīgo cīņu par brīvību. Tur latviešu lielākā daļa, 80%, kaut arī mīt nebrīvībā un mūžīgos draudos, savu dzīvi un darbu virza nacionālā virzienā, savu latvisko domu paužot nemitīgi un pazagšus, pulcējoties koros un tautas deju kopās. Okupētās Latvijas rakstnieks savu brīvības saucienu paslēpj starp grāmatu un dzejoļu rindām. Dzimtenē verdzības važas nespēj nāvēt latviešu kopības garu. Mums, brīvās pasaules latviešiem, kopības gars saglabājams daudz vieglāk, mums tikai vairāk jāgrib! Skaists piemērs latviešu nacionālā spēka pausmei bija DV dienas Čikagā. DV organizācija daudz darījusi latviešu kopības saturēšanā un mūsu jaunatnes centienu sekmēšanā. Pāri visam mums vairāk jādomā par nākotnes latviešiem — jaunatni. Centīsimies to saprast, objektīvi vērtēt un ik brīdi nekritizēt. Mēs paši vairs nemainīsimies. Ja ceļš, kuru mūsu jaunatne iet, nav mūsu ceļš, nesauksim to par maldu ceļu, bet gan par jaunu ceļu, kas mūs vedīs nākotnei pretim!

Klausītāji, daļēji vel būdami J. Klīdzēja izteikto domu iespaidā, programmas turpinājumā sveica Hamiltonas jaunās audzes pārstāvjus, kas droši stājās savu talantu parādē. Visus atkal no jauna iejūsmināja Ingridas Remkinas balets, kuŗam sekoja viņas brāļa Normunda un māsas Silvijas klavieŗu priekšnesums. Vijoles solo spēlēja A. Amoliņš, bet brāļi J. un H. Rudarogas jo brašī uzstājās ar akordeona tīnetu.

Pēc svinību oficiālās daļas un priekšnesumiem svētku dalībnieki dažas stundas aizvadīja pie bagātīgā cienasta galda, par kuŗu bija rūpējušās ELB dāmas savas gādīgās un rosīgās pr-ces L. Vilkas vadībā. J. G.

Puķu diena Hamiltonā

Tautas dziesmā dzied „Pirmā diena, otra diena, tās bij' meitu puķu dienas", bet Hamiltonas vanadzēm puķu diena bija svētdiena, 18. septembris, jo šai dienā pie viņām viesojās Gvelfas universitātes dārzkopības nodaļas instruktore H. Pētersone, demonstrējot ziedu sakārtošanas veidus.

Latviešu namā bija ieradušās ap 50 puķu mīļotāju, kas noklausījās H. Pētersones priekšnesumu un vēroja viņas brīnumainā no roku darbu ziedu kārtošanā. Ievadījumā viešņa īsumā pakavējās pie „puķu vēstures" lappusēm, minot, ka Ēģiptē atrastās liecības pierāda, ka jau tālā senatnē ziedi lietoti valdnieku dzīru galdu greznošanai, mūmiju kapenēs, smaržu izgatavošanā. Arī romāņu senvēsturē ir ziņas, ka puķu vītņu apmaiņa bijusi mīlētāju uzticības apliecinājums, tāpat Indijā ziedu vītnes lietotas laulību ceremonijās. Turpretim puķu sakārtošanas mākslas sākumi meklējami tikai 17. gadsimtā. Italija bija pirmā zeme, kuŗā puķes sāktas audzēt tirgum un apmaiņai.

H. Pētersone arī deva derīgus padomus un norādījumus puķu mīļotājām attieksmē uz pareizu ziedu griešanu, ilgāku uzglabāšanu un sakārtošanu piemērotos traukos svinīgiem gadījumiem. Viņas raito roku darbā ik acumirkli radās gaumīgi un krāšņi sakārtojumi, piemēram: zilā krūzē nesimetriskā kārtojumā bāli rozaini ziedi ar sidrabainām lapām, vai atkal — māla podā rudens lapas ar dzeltenīgiem un sārtiem ziediem, krāsām reizēm mīļi salejoties, bet reizēm runājot asā kontrastā. Tā vairākas stundas sievišu pasaules atmosfairā aizritēja tik ātri, ka vēl ilgi pēc referāta daudzas apmeklētājas uzkavējās pie kafijas tases, dzirdēto un redzēto pārrunājot.

Par skaisto puķu dienu pārnovada viešņai visu vārdā pateicās Hamiltonas DV nodaļas vanadžu kopas pr-ce N. Pulciņa. J. G.

Atsaucīgs un ražens mākslinieks

OTTO N. GREBŽES GLEZNU IZSTĀDE

Saulainā rudens pēcpusdienā ceļu uz Ričmondhillu izvēlējos pa sāpceļiem, lai paraudzītos dabā: cik tālu tā tikusi ar vareno darbu, kuŗu iezīmē rudenīgā daudzkrāsainība. Dabas meistarīgā ota pagaidām pieskārusies tikai retam kokam, un, vēja pūsta, uz manas automašīnas loga uzlido viegli iedzeltena kļavas lapa. Par agru vēl dotiės ārpus pilsētas meklēt dabas vienreizējo mozaīku, bet nav arī nepieciešams, ja ceļa mērķis ir mākslinieka Otto N. Grebžes gleznu izstāde.

Zinu jau no agrāk redzētajām mākslinieka izstādēm, ka viņa iemīļotais temats — dabas ainavas — ir silti glāstošos toņos tvertas. Tādēļ arī šoreiz, vērot studijas durvis, ar interesi raugos pirmajos darbos, kas skatītājam liek aizmirst rudenīgi vēso dienu ievedot krāsu izteiksmīgajā pasaulē, kuŗu uzbūrusi mākslinieka roka. Kopš pēdējām izstādēm Kanadā un ASV tā nav stāvējusi dīkā, jo pašreizējā izstādē ir 60 pēdējā laikā gleznotu darbu. Vairākas no izstādītajām gleznām radušās O. Grebžes ceļojumā pa Kaliforniju, kur iepriekšējā gadā mākslinieka nozīmīgā izstādes Losandželosā un Sanfrancisko. Protams, arī Ontario provinces krāšņā daba skatāma vairākās ainavās. Tās parādītas arī dažos akvarelos, kuŗos, tāpat kā eļļas tehnikā darinātajās gleznās, jūtama Grebžem raksturīgā dabas krāšņuma izjūta. Sāvām iemīļotajām dabas un lauku ainavām viņš šoreiz pievienojis arī pāris kluso dabu.

Vērojot izstādītos darbus, biežī dzirdami durvju vērieni, apmeklētājiem ienākot vai arī aizejot. Kāds no šādiem durvju vērieniem studijā ienes veselu pasaules teicības vārdu šalti. Izrādās, ka nācēji ir kādas vietējās organizācijas pārstāvji, kas nesen sanēmuši O. N. Grebžes dāvanu — gleznu. Žurnālistu tas pavedina jautāt, cik gleznu mākslinieks dāvinājis dažādiem labdarīgiem mērķiem. Ar labsirdīgu smaidu viņš parausta plecus: „Kas tās skaita? Bet katru gadu vismaz desmit gleznas aiziet dāvanās."

Tik tiešām, arī neitrālam vērotājam grūti pateikt, kas mākslinieksam sagādā lielāku prieku — raženā roka vai devīgi atsaucīgā sirds. Abas tik cieši saistītas ar Grebžes mākslinieka vārdu, ka grūti iedomāties kādu līdzinieku. Runājot par dāvināšanas prieku, mākslinieka sejā iezogas arī pa sarūgtinājuma rievai. Drošī vien, viņa atmiņā ataust kāds nevietā sacelts putekļu nākonītis, kas nereti mūsu sabiedrībā atgadās. Bet aiz loga ir saulaina rudens diena, studijā mākslinieks, viņa darbi un daudzie apmeklētāji. Tādēļ šai stāstā nav vajadzības ienest ēnas.

Pašreizējā izstāde mākslinieksm Otto Grebžem ir jau 43. To 24. septembra vakarā, klātesot kuplam cienītāju pulkam, atklāja LNAK valdes pr-dis J. Niedra, cildinot mākslinieka darbu un novēlot tikpat sekmīgu nākotni. Ja bieži par sekmēm mēdzam uzskatīt pārdotos darbus, tad šis novēlējums attaisnojās jau nākošajā dienā, kad pārdotas bija 14 gleznas. Gleznu ieguvēju un apmeklētāju vidū bija kā latvieši, tā arī vietējās sabiedrības pārstāvji kā no Toronto, tā Ričmondhillas un apkārtnes. Apmeklētāju vidū bija arī Ričmondhillas pilsētas vecākais T. Brodhersts ar dzīvesbiedri un vairāki citi sabiedrības pārstāvji.

Izstāde turpināsies līdz 1. oktobrim O. N. Grebžes studijā, (47 Pemberton Cres. N.), un atvērta katru dienu no plkst. 10 rītā līdz 10 vakarā.

Atceļā uz Toronto izvēlējos īsāko ceļu, jo ne tikai rudens, bet arī vasaras un ziemas daudzkrāsaino bagātību biju guvis redzētajā izstādē.

R. N.

Latviešu panākumi izstādē Vankuverā

ZĒNS LAIMĒ 5000 DOLARU UN IEGŪST BRĪVU UNIVERSITĀTI, BET VĒLAS KĻŪT ATKRITUMU NOVĀCĒJS... —KĀDA VECLATVIEŠA DZĪVE UN IESKATI

Teicamus panākumus vietējā latviešu kolonija guva lielajā Pacifika nacionālajā izstādē, kas no 21. augusta līdz 4. septembrim notika Vankuverā un kuŗu kopsummā apmeklēja 1.091.969 personas. Izstādes pirmajā nedēļā dažādas tautības sacentās, izstādot pēc visādām speciālreceptēm sagatavotus cepumus. Latvieši piedalījās tikai otrā nedēļā, kad 11 tautības sacentās ar saviem rokdarbiem un mākslas izstrādājumiem. Godalgas piešķīra par darbu vērtību, izstrādājumu kvalitāti un izstādīto priekšmetu sakārtojumu. Pirmo vietu izpelnījās poļi, otru latvieši, bet trešo dāņi.

Latviešu izstrādājumus izstādei bija savākusi Vankuveras latviešu biedrība, apbraukājot atsevišķus tautiešus un savācot izstādīšanai piemērotus priekšmetus. Šai darbā lielāko slodzi bija uzņēmies biedrības pr-ks Arnolds Vēveris un dāmu komitejas pr-ce Anna Vēvere, kuŗa, par spīti ilgam slimošanas laikam, nebija zaudējusi uzņēmību, bet darīja iespējamo, lai latviešu reprezentācija labi izdotos. Un tā ap 300 tautiešu lielā kolonija guva gandarījumu, saņemot no Pacifika nacionālās izstādes vadības goda rakstu par 2. vietu rokdarbu un tautisko izstrādājumu sacensībā.

Vankuveras latviešiem šī izstāde arī citā ziņā bija veiksmīga, jo latviešu cilmes zēns — 5 gadus vecais Andrejs Krūmiņš laimēja 5000 dolaru resp. brīvas studijas jebkuŗā pasaules universitātē, kad būs sasniedzis attiecīgo vecumu un ieguvis nepieciešamo priekšizglītību. Par spīti šai laimei un dotajai izdevībai 3 gadus studēt kaut vai pasaules slavenākajā universitātē, kuŗas izdevumus segtu ar laimētajiem 5000 dolariem, zēns tomēr vēlas kļūt „garbageman" (atkritumu novācējs), kā rakstīja ne vien lielais Vankuveras laikraksts „The Sun", bet smiedamās apliecināja arī Andreja māte Marsija Krūmiņa, kas ir dzimusi Kanadiete.

Kā zēns tika pie lielā laimesta? Viņa vecāki — Jānis un Marsija Krūmiņi, apmeklējot Pacifika nacionālo izstādi, izpildīja pie ieejas saņemto veidlapu. No šīm iesniegtajām veidlapām Starptautiskā skolas naudas sabiedrība izšķiroja 500, kuŗas nodeva izlozei — viena laimīgā noskaidrošanai. Un šoreiz laime uzsmaidīja latviešu cilmes zēnam, kuŗa tēvs ir produkcijas vaditājs kādā ķīmiskāliju rūpnīcā un reizē pēdējā kursa students Freisera Simona universitātē. Bez laimīgā Andreja viņš ģimenē audzina vēl 10 mēnešu un divarpus gadu vecas meitas. Laimestu Starptautiskā skolas naudas savienība saistījusi ar noteikumu, ka pirmā studiju gada izdevumus jāsedz pašam laimētājam, tikai sekojošos gadus samaksās ar vinnēto summu.

Kad divas dienas pēc ziņojuma saņemšanas par laimestu piezvanīju zēna mātei Marsijai Krūmiņai, viņa atzinās, ka vēl nespējot šai laimei ticēt. „Mēs Andrejam par šo laimestu vēl nekā neesam sacījuši," viņa pastāstīja. „Nav jau arī nozīmes, jo puika tā nozīmi vēl nesaprastu. Viņa uztverē šāda veida laimestam nebūtu nekādas jēgas, jo nevar to turēt rokā un tā izjust kaut kādu vērtību." Pašreiz Andrejs apmeklē bērnu dārzu, ir apķērīgs zēns un mātei vienmēr uzstāda bezgalīgu jautājumu virkni. Viņa māte sarunas turpinājumā izteicās, ka vēl pāragrī runāt par to, kur un kā izlietos laimēto studiju naudu, bet vecāku vēlēšanās esot, lai šo naudu izlietotu zinātnes labā. „Viss, ko Andrejs pašreiz vēlas, ir — kļūt par atkritumu novācēju, bet šī vēlēšanās noteikti mainīsies, kļūstot vecākam," smiedamās norādīja Marsija Krūmiņa, neslēpdama atzīstoties, ka Andrejs latviski nerunā, bet apstiprinot, ka viņa tēvs un viņas virs ir latviešu tautas piederīgais.

Interesanta bija saruna ar Andreja vectēvu — arī Jāni Krūmiņu, kuŗam jau 68 gadi. Kaut katru mēnesi saņem pensiju, darbu viņš tomēr vēl turpina. Vecais Krūmiņš Kanadā ieceļojis 1929. gadā no Bauskas, kur kopā ar māti bija apsaimniekojis Kalniņu mājas. Kanadā viņu novedis visai neparasts gadījums. 1928. gadā Bauskas apkārtnē plūdos aizgāja bojā gandrīz visa lopkopība, kādēļ Kalniņu saimniecības ganāmpulkam draudēja bads un izkaušana. Tā toreiz 30 gadu vecais Jānis Krūmiņš nolēma doties uz Kanadu un sapelnīt naudu saimniecības uzturēšanai. Viņš iebraucis Vankuverā, kur sākuma gadi izrādījās grūti, jo arī Kanadā 30-jos gados valdīja krize. Tomēr ieceļotājs jau gada laikā bija iekrājis 800 dol., kuŗus nosūtīja mātei saimniecības glābšanai. Tas izdevies, jo starplaikā māte bija saņēmusi palīdzību arī no Latvijas zemkopības ministrijas. Kad Krūmiņš Vankuverā

(Nobeigums 5. lpp.)

TORONTO ZIŅAS

⓵ Literāri mūzikālu pēcpusdienu Latviešu namā 6. novembrī plkst. 5 pēcpusdienā rīko LPB Kanadas kopa. Sarīkojums iecerēts novembŗa nacionāli vēsturisko notikumu atceres ieskaņai. Rakstnieks Arnolds Rasa runās par varoņu motīvu latviešu literātūrā, bet mūzikālajā programmas daļā piedalīsies dziedonis Alfreds Poriņš no Kalifornijas. Paredzēti arī dzejoļu skandējumi un citi priekšnesumi.

⓵ Sv. Andreja draudzes padomes un nozaŗu darbinieku sanāksmē 23. septembrī pr-ka R. Rozes vadībā piedalījās ap 30 dalībnieku. Pārrunu galvenais temats bija draudzes nozaŗu dažādo sarīkojumu saskaņošana un ierosinājumi turpmākajam darbam. Atzina par vēlamu pētīt jautājumu par nekustama īpašuma iegādi pilsētā. Tādu varētu iegādāties par veco laužu mītnes fonda līdzekļiem, kuŗa pašreiz ir ap 17.000 dol. Sanāksmē ieteica arī svētdienas skolā mācīt latviešu valodu tiem bērniem, kuŗi dažādu iemeslu dēļ neapmeklē latviešu sestdienas skolu. Bez tam vienojās, ka jauniešu iesvētes dievkalpojums rīkojams maija otrā pusē, bet lauku īpašuma Sidrabenes gadskārtējie pavasaŗa svētki visas draudzes apmērā jūnija pirmajā svētdienā. Sidrabenes darbības nobeiguma sarīkojumu turpmāk organizēs septembŗa sākumā. Sanāksmē pārrunāja arī dažus vispārējus draudzes darbības jautājumus.

⓵ Sv. Andreja draudzē māc. A. Čops salaulājis Edgaru Arnoldu Šēnbergu un Mirdzu Ilgu Hallvellu.

⓵ Latviešu baptistu draudzes kristību dievkalpojums ar Svēto vakarēdienu notiks 2. oktobrī plkst. 3 dienā Valmera ielas baznīcā. Dievkalpojumā dziedās draudzes koris diriģenta A. Purva vadībā. Draudzes 15 gadu darbības atceres dievkalpojums - koncerts notiks 16. oktobrī plkst. 3 dienā, un tajā piedalīsies Amerikas latviešu baptistu apvienības priekšnieks māc. M. Čukurs no Bukskauntijas, ASV. Koncerta daļā bez vietējā draudzes koŗa dziedās Čikagas draudzes koris M. Mūrnieka un Klīvlendas draudzes koris Z. Vīķes vadībā. Pēc koncerta sadraudzības vakars.

⓵ Reliģiski - ētisko pārdomu vakaru ciklu arī šogad pēc iepriekšējo gadu parauga organizē Latviešu baptistu draudze. Referāti paredzēti katra mēneša pēdējā ceturtdienā plkst. 8 vakarā Latviešu namā, izņemot novembri, kad sarīkojums notiks trešdienā, 30. novembrī, plkst. 8 vakarā. Pirmajā pārdomu vakarā 27. oktobrī plkst. 8 vakarā māc. R. Ekšteins runās par kultūru un Kristu. Šāda veida sarīkojumi turpināsies nepārtraukti līdz maijam.

⓵ DV Toronto nodaļas rīkotais Ņujorkas latviešu kokļētāju un dziedātāju ansambļa koncerts 24. septembrī Parkdale Collegiate telpās bija pulcinājis vairāk nekā 300 atsaucīgu klausītāju. Šis bija pirmais šāda veida sarīkojums Toronto.

⓵ Jauniešu grupas (vecumā no 14 — 16 gadiem) mācības Sv. Andreja draudzē atsāks 9. oktobrī plkst. 12.30 dienā. Jauniešu nodarbības vadīs māc. A. Čops. Visi draudzes jaunieši aicināti tās apmeklēt.

⓵ Austrumu draudzē 25. septembrī pēc Pļaujas svētku dievkalpojuma notika dāmu komitejas rīkotais draudzes vakars. Tajā piedalījās vairāk nekā 130 draudzes locekļu. Inž. V. Ābolinš stāstīja sava ceļojuma iespaidus par Jeruzalemi, papildinot ar krāsu diapozitīviem. Sarīkojums dāmu komitejai deva 151 dol. atlikumu palīdzības darbam. Nākošais draudzes vakars paredzēts 30. oktobrī un būs apvienots ar gadskārtējo dāmu komitejas bazāru.

⓵ Austrumu draudzē māc. A. Briedis salaulājis Jāni Vanagu ar Birutu Vikmani.

⓵ Ar sirdsrieku 74 gadu vecumā Doctors slimnīcā miris Heinrichs Mīlmanis. Viņu pēdējā gaitā uz Ziemeļkorkas kapu latviešu nodalījumu izvadīja 24. septembrī māc. A. Briedis. Aizgājējs Toronto atstāj dzīvesbiedri, māsu ASV un citus piederīgos.

⓵ Priekšiesvētes jauniešu grupai mācības Austrumu draudzē māc. A. Briedis uzsāks 2. oktobrī pēc dievkalpojuma, kas Sv. Barnaba baznīcā sāksies plkst. 2 dienā. Šogad mācības iedalītas divās vecuma grupās, pie kam 13 -15 gadu vecie tās sāks 2. oktobrī, bet vecākie par 15 gadiem 23. oktobrī.

⓵ Sv. Andreja draudzes Pļaujas svētku dievkalpojums notiks 2. oktobrī plkst. 3 dienā. Pēc dievkalpojuma blakustelpās notiks dāmu komitejas rīkotais draudzes vakars ar māc. A. Čopa referātu par mūsu stāvokli kristīgajā pasaulē un laicīgajā dzīvē.

KĻŪDAS LABOJUMS

Mūsu laikraksta iepriekšējā numurā pārpratuma dēļ aplami ziņots, ka DV organizācijas priekšnieka vēlēšanu komisija bija izraudzīta no DV Toronto nodaļas biedriem. Vēlēšanu komisijas uzdevumus veica Kanadas DV revizijas komisijas locekļi kopā ar zemes valdes biedrzini.

Toronto korporāciju kopa un Toronto studenšu korporāciju kopa

RĪKO

LATVIJAS UNIVERSITĀTES GADA SVĒTKU ATCERI

2. oktobrī, plkst. 5 p.p. Latviešu namā, 491 College St., Toronto.

- Svētku runa: VALTARAISO (Indianas universitātes) prof. Jānis Stagers.
- Koncerta daļā: brīvmākslinieces Marta Tūtere, barit. Pēteris Geistauts, aktrise Inta Purva.
- Tējas galds. Visi laipni aicināti.

Ieeja pret programmām — ziedojumu.

V. JANUMS SAULAINĒ

Vācijas viesis, Daugavas Vanagu organizācijas priekšnieks V. Janums, ciemojoties Kanadā, 16. septembrī īpašā braucienā devās uz Saulaini, lai noliktu ziedus pie Kritušo latviešu karavīru pieminekļa priekšā, pulkvedis izteica pavadīja pieminekļa valdes loceklis O. Ieviņš no Hamiltonas un A. Kvēps no Toronto. Pirmoreiz stāvot Kritušo karavīru pieminekļa priekš, pukvedis izteica prieku par pieminekļa varenumu un mākslinieciško veidojumu. Pēc viņa domām arī pieminekļa novietojums ir ļoti piemērots — pakalnē, meža ielokā.

Kad bija apskatīta visa Saulaines nometne, pulkvedis atzinīgus vārdus veltīja Saulaines pārvaldei par priekšzīmīgi iekārtoto un izkopto vasaras nometnes territoriju ar sporta laukumiem, saimniecības ēkām, zālājiem u.c.

Atceļā uz Toronto V. Janums vēlreiz atgriezās pie pieminekļa, lai teiktu ardievas. Liels un svinīgs bija brīdis, kad pulkveža sirmā galva klusuma brīdī noliecās karalaukā kritušo piemiņas simbola priekšā. J. G.

Meklē iespiedēju –

KELLY Nr. 2 un HEIDELBERG iespiežamo mašīnu apkalpošanai ar pieredzi, vai arī, kas grib šo darbu mācīties.

Zvanīt 921—7121, vakaros 466—8957, Toronto.

TORONTO BAPTISTU DRAUDZĒ

KRISTĪBU DIEVKALPOJUMS AR SVĒTO VAKARĒDIENU

Svētdien, 2. oktobrī, plkst. 3 p.p.

Walmer Road dievnamā

Lowther Ave. un Walmer Road stūrī.

'Spriež par l... uzt...

LATVIEŠU BIEDRĪBU SADARB...

Piedaloties 17 latviešu biedrību pārstāvjiem, kopā vairāk nekā 40 dalībniekiem, 17. un 18. septembrī Kalamazū 3. gadskārtējā sanāksmē pulcējās Latviešu biedrību sadarbības centrs, kas sācis darboties 1964. gadā Čikagas latviešu biedrības pr-ka V. Viksniņa vadībā. Sapulci vadīja V. Viksniņš un O. Reinvalds, bet protokolēja K. Kļaviņš un A. Kondrovičs.

Sanāksmes atklāšanas uzrunā ALAs priekšsēdis prof. P. Lejiņš cildināja šāda sadarbības centra ideju, kas radusies ALAs kongresa laikā 1961. gadā, lai kopīgā darbā vienotu no krasta līdz krastam izkaisītās latviešu biedrības. Runātājs atzina, ka šāda sadarbība arī nepieciešamu, jo, tikai kopīgi strādājot un idejas pārnesot no vienas latviešu kolonijas uz otru, drīkstam cerēt uz panākumiem. Latviešu biedrībām jācenšas uzturēt sava rajona tautiešu sabiedrisko dzīvi un jārūpējas, lai netrūktu rosībai nepieciešamo darbinieku.

Latviešu biedrību sadarbības centra vārdā tā priekšsēdis V. Viksniņš, cildinot nopelnus 15 gadu ALAs vadībā, pasniedza prof. P. Lejiņam O. Jēgena ādā darinātu adresi, kuŗā ierakstījušās Aijovas, Čikagas, Dienvidkalifornijas, Grand Rapidu, Indianas, Kalamazū, Klīvlendas, Kolumbusas, Konektikетas, Linkolnas, Nudžersijas, Omahas un Oregonas latviešu biedrības, Amerikas latviešu tautiskā savienība Bostonā, latviešu apvienības Detroitā un Minesotā un Saginavas latviešu klubs. „Šī adrese būs viens no maniem visdārgākajiem dokumentiem," pateikdamies par cildinājumu, teica prof. P. Lejiņš.

Sanāksmes dalībnieki noklausījās arī vairākus referātus. Pēc adreses pasniegšanas prof. P. Lejiņš runāja par mūsu nacionālpolitiskajiem jautājumiem, pakavējoties pie nule notikušās Brīvās pasaules latviešu apvienības valdes sēdes Vašingtonā un tās atzinumiem, kā arī iztirzājot Latvijas sūtniecību, Komitejas Latvijas brīvībai, ALAs un citu organizāciju nozīmi un uzdevumus.

Par jaunatnes jautājumiem referēja Dr. V. Muižnieks un Dr. G. Kaugars. Pirmais runāja par jaunatnes iecerēm un problēmām, norādot, ka latviešu sabiedrība jaunatni daļēji aizbaidījusi ar mazvērtīgiem sarīkojumiem. V. Muižnieks arī atzina, ka līdz šim pārāk daudz pūļu prasījusi namu un baznīcu iegāde, kādēļ jaunatnes darbam nav atlicis pietiekami laika, kaut mūsu nākotne atkarīga tieši no jaunatnes. V. Muižnieka referāts izraisīja de-

(Pārnesums no 1. lpp.)

Pa Pad. savienību ceļojis bija arī USNSA Eiropas eksperts Rodžers Pulvers, kas izteicās, ka viņa sirdī esot „miksta vieta" latviešiem. Latvietes bijušas arī skaistākās sievietes, kuŗas viņš padomijā redzējis. Vairākkārt Pulvers slavinājis Rigas skaistumu un atzina, ka komūnistiem nekad neizdosies latviešus pārkrievot. R. P.

Latviešu panākumi ...

(Pārnesums no 4. lpp.)

atkal bija iekrājis 600 dolaru, viņš nolēma atgriezties Latvijā, bet tieši šai laikā Kanadas valdība bija aizliegusi jebkādu valūtas izvešanu. Krūmiņš mainīja domas un palika Kanadā, vēlāk iepazīstoties ar kādu sava pagasta meiteni, kuŗu apprecējis.

Tagad vecais Krūmiņš 18 gadu nostrādājis par kalēju Vankuveras pilsētas dienestā. Šo amatu viņš iemācijies Kanadā, jo Latvijā bija rakstvedis un ierēdnis, vēlāk lauksaimnieks. Jau pāris gadu pēc izšķiršanās palikt Kanadā uz dzīvi, viņš iegādājās 14 istabu māju, vēlāk vēl citas, kuŗas tagad nodevis dēlam, mazā Andreja tēvam, un meitai. Sava tēva mantojumā atstāto saimniecību Latvijā viņš pārrakstījis uz brāļa vārdu, jo pēr atgriešanos dzimtenē pēc krievu okupācijas vairs nedomāja.

Vecais Jānis Krūmiņš sevi ar noteiktību atzīst par latvieti un Latviju par savu patieso dzimteni, kādēļ neatzīst padomju valdī-

RONTO ZIŅAS

ūzikālu pēcpusdienu
ā 6. novembrī plkst.
ā rīko LPB Kana-
ikojums iecerēts no-
ōnāli vēsturisko no-
es ieskaņai. Rakst-
Rasa runās par va-
latviešu literatūrā,
jā programmas da-
dziedonis Alfreds
lifornijas. Paredzē-
skandējumi un
mi.
draudzes padomes
rbinieku sanāksmē
or-ka R. Rozes va-
ap 30 dalībnieku.
nais temats bija
ru dažādo sariko-
šana un ierosinā-
jam darbam. At-
u pētīt jautājumu
īpašuma iegādi
varētu iegādāties
mītnes fonda li-
ā pašreiz ir ap
ākšmē ieteica arī
la mācīt latviešu
rniem, kuri dažā-
neapmeklē latvie-
skolu. Bez tam
jauniešu iesvētes
rīkojams maija
lauku īpašuma
skārtējie pavasa-
draudzes apmērā

dū bija arī Ric-
ētas vecākais T.
dzīvesbiedri un
edrības pārstāv-

āsies līdz 1. ok-
Grebžes studijā,
Cres. N.), un at-
u no plkst. 10
rā.
nto izvēlējos īsā-
ikai rudenis, bet
iemas daudzkrā-
iju guvis redzē-

R. N.

ādē

LAS KLŪT SKATI

izjust kaut kā-
reiz Andrejs ap-
zu, ir apķērīgs
ienmēr uzstāda
mu virkni. Viņa
rpinājumā izlei-
ri runāt par to,
s laimēto studi-
ecāku vēlēšanās
izlietotu zināt-
ko Andrejs paš-
kļūt par aktrit-
šī vēlēšanās no-
kļūstot vecā-
norādīja Mar-
ēlāk atzīstoties,
ski nerunā, bet
ina tēvs un vi-
u tautas piede-

saruna ar An-
arī Jāni Krūmi-
gadi. Kaut kat-
pensiju, darbu
urpina. Vecais
ieceļojis 1929.
kur kopā ar
niekojis Kalni-
viņu novedis
adījums. 1928.
pkārtnē plūdos
rīz visa lopba-
u saimniecības
audēja bads un
eiz 30 gadu ve-
pš nolēma do-
un sapelnīt
as uzturēšanai.
Vankuverā, kur
dījās grūti, jo
gados valdīja
otājs jau gada
800 dol., kuŗus
mniecības glāb-
jo startlaikā
si palīdzību arī
ības ministri-
iņš Vankuverā
5. lpp.)

TO BAPTISTU DRAUDZĒ

DIEVKALPOJUMS AR SVĒTO VAKARĒDIENU

diēn, 2. oktobrī, plkst. 3 p.p.

Walmer Road dievnamā

wther Ave. un Walmer Road stūrī.

● Latviešu baptistu draudzes kristību dievkalpojums ar Svēto vakarēdienu notiks 2. oktobrī plkst. 3 dienā Valmera ielas baznīcā. Dievkalpojumā dziedās draudzes koris diriģenta A. Purva vadībā. Draudzes 15 gadu darbības atceres dievkalpojums - koncerts notiks 16. oktobrī plkst. 3 dienā, un tajā piedalīsies Amerikas latviešu baptistu apvienības priekšnieks māc. M. Čukurs no Bukskauntijas, ASV. Koncerta daļā bez vietējā draudzes koŗa dziedās Čikagas draudzes koris M. Mūrnieka un Klīvlendas draudzes koris Z. Vīķes vadībā. Pēc koncerta sadraudzības vakars.

● Reliģiski - ētisko pārdomu vakaru ciklu arī šogad pēc iepriekšējo gadu parauga organizē Latviešu baptistu draudze. Referāti paredzēti katra mēneša pēdējā ceturtdienā plkst. 8 vakarā Latviešu namā, izņemot novembrī, kad sarīkojums notiks trešdienā, 30. novembrī, plkst. 8 vakarā. Pirmajā pārdomu vakarā 27. oktobrī plkst. 8 vakarā māc. R. Ekšteins runās par kultūru un Kristu. Šāda veida sarīkojumi turpināsies nepārtraukti līdz maijam.

● DV Toronto nodaļas rīkotais Ņujorkas latviešu koklētāju un dziedātāju ansambļa koncerts 24. septembrī Parkdale Collegiate telpās bija pulcinājis vairāk nekā 300 atsaucīgu klausītāju. Sis bija pirmais šāda veida sarīkojums Toronto.

● Jauniešu grupas (vecumā no 14 — 16 gadiem) mācības Sv. Andreja draudzē atsāks 9. oktobrī plkst. 12.30 dienā. Jauniešu nodarbības vadīs māc. A. Čops. Visi draudzes jaunieši aicināti tās apmeklēt.

● Austrumu draudzē 25. septembrī pēc Pļaujas svētku dievkalpojuma notika dāmu komitejas rīkotais draudzes vakars. Tajā piedalījās vairāk nekā 130 draudzes locekļu. Inž. V. Ābolinš stāstīja savu ceļojuma iespaidus par Jeruzalemi, papildinot ar krāsu diapozitīviem. Sarīkojums dāmu komitejai deva 151 dol. atlikumu palīdzības darbam. Nākošais draudzes vakars paredzēts 30. oktobrī un būs apvienots ar gadskārtējo dāmu komitejas bazāru.

● Austrumu draudzē māc. A. Briedis salaulājis Jāni Vanagu ar Birutu Vikmani.

● Ar sirdstrieku 74 gadu vecumā Doctors slimnīcā miris Heinrichs Mīlmanis. Viņu pēdējā gaitā uz Ziemeļjorkas kapu latviešu nodaļījumu izvadīja 24. septembrī māc. A. Briedis. Aizgājējs Toronto atstāj dzīvesbiedri, māsu ASV un citus piederīgos.

● Priekšiesvētes jauniešu grupar mācības Austrumu draudzē māc. A. Briedis uzsāks 2. oktobrī pēc dievkalpojuma, kas Sv. Barnaba baznīcā sāksies plkst. 2 dienā. Šogad mācības iedalītas divās vecuma grupās, pie kam 13—15 gadu vecie tās sāks 2. oktobrī, bet vecākie par 15 gadiem 23. oktobrī.

● Sv. Andreja draudzes Pļaujas svētku dievkalpojums notiks 2. oktobrī plkst. 3 dienā. Pēc dievkalpojuma blakustelpās notiks dāmu komitejas rīkotais draudzes vakars ar māc. A. Čopa referātu par mūsu stāvokli kristīgajā pasaulē un laicīgajā dzīvē.

KĻŪDAS LABOJUMS

Mūsu laikraksta iepriekšējā numurā pārpratuma dēļ aplami ziņots, ka DV organizācijas priekšnieka vēlēšanu komisija bija izraudzīta no DV Toronto nodaļas biedriem. Vēlēšanu komisijas uzdevumus veica Kanadas DV revīzijas komisijas locekļi kopā ar zemes valdes biedrzini.

Spriež par latviešu sadzīves uzturēšanu

LATVIEŠU BIEDRĪBU SADARBĪBAS CENTRA 3. GADSKĀRTĒJĀ SAPULCE

Piedaloties 17 latviešu biedrību pārstāvjiem, kopā vairāk nekā 40 dalībniekiem, 17. un 18. septembrī Kalamazū 3. gadskārtējā sanāksmē pulcējās Latviešu biedrību sadarbības centrs, kas sācis darboties 1964. gadā Čikagas latviešu biedrības pr-ka V. Vīksniņa vadībā. Sapulci vadīja V. Vīksniņš un O. Reinvalds, bet protokolēja K. Kļaviņš un A. Kondrovičs.

Sanāksmes atklāšanas uzrunā ALAs priekšsēdis prof. P. Lejiņš cildinājā šāda sadarbības centra ideju, kas radusies ALAs kongresa laikā 1961. gadā, lai kopīgā darbā vienotu no krasta līdz krastam izkaisītās latviešu biedrības. Runātājs atzina, ka šāda sadarbība arī nepieciešama, jo, tikai kopīgi strādājot un idejas pārnesot no vienas latviešu kolonijas uz otru, drīkstam cerēt uz panākumiem. Latviešu biedrībām jācenšas uzturēt sava rajona tautiešu sabiedrisko dzīvi un jārūpējas, lai netrūktu rosībai nepieciešamo darbinieku.

Latviešu biedrību sadarbības centra vārdā tā priekšsēdis V. Vīksniņš, cildinot nopelnus 15 gadu ALAs vadībā, pasniedza prof. P. Lejiņam O. Jēgena ādā darinātu adresi, kuŗā ierakstījušās Aijovas, Čikagas, Dienvidkalifornijas, Grand Rapidu, Indianas, Kalamazū, Klīvlendas, Kolumbusas, Konektiketas, Linkolnas, Nudžersijas, Omahas un Oregonas latviešu biedrības, Amerikas latviešu tautiskā savienība Bostonā, latviešu apvienības Detroitā un Minesotā un Saginavas latviešu klubs. „Šī adrese būs viens no maniem visdārgākajiem dokumentiem," pateikdamies par cildinājumu, teica prof. P. Lejiņš.

Sanāksmes dalībnieki noklausījās arī vairākus referātus. Pēc adreses pasniegšanas prof. P. Lejiņš runāja par mūsu nacionālpolitiskajiem jautājumiem, pakavējoties pie nule notikušās Brīvās pasaules latviešu apvienības valdes sēdes Vašingtonā un tās atzinumiem, kā arī iztirzājot Latvijas sūtniecību, Komitejas Latvijas brīvībai, ALAs un citu organizāciju nozīmi un uzdevumus.

Par jaunatnes jautājumiem referēja Dr. V. Muižnieks un Dr. G. Kaugars. Pirmais runāja par jaunatnes iecerēm un problēmām, norādot, ka latviešu sabiedrība jaunatni daļēji aizbaidījusi ar mazvērtīgiem sarīkojumiem. V. Muižnieks arī atzina, ka līdz šim pārāk daudz pūļu prasījusi namu un baznīcu iegāde, kādēļ jaunatnes darbam nav atlicis pietiekami laika, kaut mūsu nākotne atkarīga tieši no jaunatnes. V. Muižnieka referāts izraisīja dedzīgas debates, viņa ieskatam pretojās A. Kondrovičs, norādot, ka tieši latviešu nami ceļ tiltus no paaudzes uz paaudzi. Dr. G. Kaugars runāja par Divreizdivi nometnēm, atzīstot tās par pasākumu, kas spēj ieinteresēt jaunatni latviešu centienos.

P. Austriņš referēja par tematu „Latviešu koloniju nākotne", iepazīstinot ar savāktajiem datiem par Kalamazū latviešiem — to skaitu, mirstību, pārcelšanos uz citām pilsētām, jauktajām un tīri latviskajām laulībām, dzimstību, personīgiem īpašumiem u. t.t. Referents aicināja arī citas kolonijas pētīt tautiešu kustību, problēmas u.c.

Toronto latviešu biedrības prdis A. Gribusts un J. Briedis informēja par ieceri atzīmēt Rīgas latviešu biedrības 100 gadu atceri un izdot īpašu izdevumu par latviešu biedrībām.

Sanāksmes darba gaitā LBSC priekšsēdis V. Vīksniņš, sniedzot atskatu par aizvadīto darba gadu, īpaši izcēla parakstu vākšanu pret ASV un Pad. savienības konsulāro nolīgumu. Sanāksme pieņēma savas iekšējās darbības noteikumus, par centra uzdevumiem minot sadarbības veicināšanu nacionālpolitiskos un sabiedriski-kultūrālos jautājumos, sabiedrisku sarīkojumu sekmēšanu, centrā apvienoto organizāciju pārstāvēšanu latviešu un citu tautu pasākumos. Vienprātīgi nolēma centra darbības financēšanai maksāt 15 centu no katra biedra. Sanāksme atzina, ka centrā bez konfesiju un dažādu īpašu grupu atšķirības apvienoti visi tautieši, kas sevi atzīst latviešu cilmes. Tāpat sanāksme atzina, ka vienīgi kopā turēšanās var nodrošināt pamatu latviešu sadzīves uzturēšanai dažādās nozarēs un virzienos.

Par sadarbības centra prezidija priekšsēdi ievēlēja līdzšinējo V. Vīksniņu (Čikaga), par viņa vietnieku O. Reinvaldu (Kalamazū), bet par sekretāru un kasieri A. Kondroviču (Čikaga).

Par delegātu uzņemšanu sirsnīgi rūpējās O. Reinvalda vadītās Kalamazū latviešu biedrības dāmu komitejas pr-ce H. Pole ar palīdzēm.

L.

BALTIEŠI TIESĀJAS AR ZVIEDRU SOCIĀLDEMOKRATU LAIKRAKSTIEM

Zviedrijas baltiešu sadarbības komitejas pārstāvji bija iesnieguši sūdzību tieslietu kancleram pret Eskilstūnas sociāldemokratu laikrakstu „Folket" par kūdīšanu pret vienu tautas grupu, t.i. baltiešiem, sevišķi norādot uz šai laikrakstā ievietoto rakstu „Krievu nīšanas orģijas".

Tagad tieslietu kanclers atbildējis, ka pilnīgi saprotot, ka šis raksts izsaucis baltiešu reakciju, bet viņš neatrodot, ka raksts būtu tāda satura, kas pamatotu apsūdzību par vārda brīvības pārkāpšanu. Baltiešu sūdzība tagad nāks sevišķas pašas preses radītas institūcijas izšķiršanā.

Vēlēšanu aģitācijas karstumā Stokholmas sociāldemokratu laikraksts „Aftonbladet" bija atkārtoti vērsies pret vācu un zviedru valodā Hamburgā iznākošo žurnālu „Mare Balticum", nosaucot to par nacistu resp. jaunnacistu izdevumu, kuŗā līdzdarbojoties arī pazīstami zviedri, kā Tautas partijas līderis prof. B. Ulīns, prof. B. Nērmans, biskaps H. Ljungbergs u. c., arī daži baltieši.

Vienīgais pamatojums „Aftonbladet" apgalvojumam, ka žurnāls ir vācu jaunnacistu izdevums, ir tas, ka tā redaktors prof. J. Pauls savā laikā bijis nacionālsociālistu partijas biedrs.

Tagad „Mare Balticum" izdevēji prasa no „Aftonbladet" atsaukt apvainojumus un maksāt 5000 kronu lielu zaudējumu atlīdzību. Līdzīgas prasības par apvainojumiem agrāk ar panākumiem vērstas pret komūnistu laikrakstu „Ny Dag" un sociāldemokratu laikrakstu „Stockholms Tidningen".

F

VISU STIRNU BUKU BUKS

Nevijus atmiņā atplaiksnī šis Aču̇ka feļetona virsraksts, kuŗu kādreiz varēja lasīt Rīgas laikrakstā „Rīts", kad Amerikas GD laikraksta 17. septembŗa numurā izlasa sekojošo Periskopa atzīmi rubrikā „Dienu atspīdumi":

— Neseno DV dienu šaušanas sacensībās Milvokos no liela attāluma brangu preses pīli nošāvis „Laika" līdzstrādnieks R. Čaks, 10. septembŗa avīzes numurā ziņojot, ka sacīkstes atklājis Zviedrijas DV priekšnieks L. Talters. Patiesībā tās atklāja DV dienu rīcības komitejas priekšsēža vietn. U. Vītols. —

Jāatzīstas, ka tieši tikpat veiksmīgs preses pīles šāvējs un no tikpat liela attāluma bijis arī mūsu laikraksta šefredaktors, kas „Latvija Amerikā" 14. septembŗa numurā tāpat ziņoja, ka minētās sacīkstes atklājis L. Talters . . . Abiem kollēģām brangās preses pīles nošaušanā stipri piepalīdzēja tomēr „DV dienu ziņu" 2. numurs, kuŗā informēts, ka šaušanas sacensības atklās cieminš no Zviedrijas. Citu pienākumu dēļ nevarēdami no Čikagas izbraukt uz Milvokos notiekošajām sacensībām, abi preses bruņinieki palāvās uz šo informāciju un — kā tik bieži šādos gadījumos — nošāva brango pīli . . .

Viņus tomēr tālu pārspējis J. F., kas „Londonas Avīzes" 16. septembŗa numurā par notikumiem DV dienās Čikagā ziņo:

„Pusstundu vēlāk (pēc šaušanas sacensību atklāšanas Milvokos, — ref.) basketbola un volejbola sacensības Čikagā atklāja DV Kanadas valdes priekšsēdis E. Krūka. Sasensības rādīja, ka Amerikā aug jauni spēcīgi šo sporta nozaŗu entuziasti."

Ar šo ziņu J. F. nav nošāvis tikai brangu preses pīli vien, bet pat visbrangāko buku, kāds vien iedomājams, pie tam bez mazākās palīdzības, jo nekur aplama informācija nebija atrodama. „DV dienu ziņu" 2. numurā norādīts, ka paredzētās sporta sacensības nenotiks, bet svētku vadoņa programmas uzskaitē tās vairs nav minētas. Tas ir patiešām nepārspējams preses pīļu medību veikums, jo J. F. nenotikušās sacīkstēs skaidri redzējis, ka Amerikā aug jauni un spēcīgi volejbola un basketbola entuziasti!

Lajs

LATVIEŠU STUDENTI . . .

(Pārnesums no 1. lpp.)

Pa Pad. savienību ceļojis bija arī USNSA Eiropas eksperts Rodžers Pulvers, kas izteicās, ka viņa sirdī esot „mīksta vieta" latviešiem. Latvietes bijušas arī skaistākās sievietes, kuŗas viņš padomijā redzējis. Vairākkārt Pulvers slavinājā Rīgas skaistumu un atzina, ka komūnistiem nekad neizdosies latviešus pārkrievot.

R. P.

Latviešu panākumi . . .

(Pārnesums no 4. lpp.)

atkal bija iekrājis 600 dolaru, viņš nolēma atgriezties Latvijā, bet tieši šai laikā Kanadas valdība bija aizlieguši jebkādu valūtas izvešanu. Krūmiņš mainīja domas un palika Kanadā, vēlāk iepazīstoties ar kādu sava pagasta meiteni, kuŗu apprecējis.

Tagad vecais Krūmiņš 18 gadu nostrādājis par kalēju Vankuveras pilsētas dienestā. So amatu viņš iemācījies Kanadā, jo Latvijā bija rakstvedis un ierēdnis, vēlāk lauksaimnieks. Jau pāris gadu pēc izšķiršanās palikt Kanadā uz dzīvi, viņš iegādājās 14 istabu māju, vēlāk vēl citas, kuŗas tagad nodevis dēlam, mazā Andreja tēvam, un meitai. Sava tēva mantojumā atstāto saimniecību Latvijā viņš pārrakstījis uz brāļa vārdu, jo par atgriešanos dzimtenē pēc krievu okupācijas vairs nedomāja.

Vecais Jānis Krūmiņš sevi ar noteiktību atzīst par latvieti un Latviju par savu patieso dzimteni, kādēļ neatzīst padomju valdību mūsu dzimtenē un nosoda okupāciju. Kā Kanadas veclatvietis, kas visu panācis grūtā darbā, vecais Jānis Krūmiņš neatzīst palīdzības lūgšanos, arī nepiekrīt palīdzības sniegšanai, bet uzsver, ka Kanadā katram dotas iespējas nodošināt savu stāvokli. Ja kāds šīs iespējas nav izmantojis, tad vainojams vienīgi pats. Šīs pārliecības dēļ viņš arī cieti noraksta: „Man neviens nekā nav devis, pats savām rokām kopā ar sievu esmu visu nopelnījis un iekrājis. Tādēļ no mums lai neviens arī nekā neprasa, jo katrs dolars nepieciešams mūsu pašu ģimenei!"

Attieksmē uz Kanadas nākotni vecais Jānis Krūmiņš ieteic būt uzmanīgiem ar lielu parādu uzņemšanos, bet tomēr netic, ka 1930. gada krize varētu atkārtoties. Viņš pastāstīja par vairākiem veclatviešiem, kas toreizējos krizes gados zaudējuši visus īpašumus, jo palikuši bez darba un nav spējuši kārtot mēnešmaksājumus.

J. Šk.

Svešas malas, sveši skati

I
APVĀRŠŅA CEĻŠ

Apmēram 300 jūdžu dienvidrietumos no Ņujorkas sākas nacionālais parks ar dažādiem nosaukumiem, kuŗā ceļš vijas apmēram 600 jūdžu pa kalnu virsotnēm vai vismaz kalnu sāniem. Dažās vietās šis parks ir tikai tikpat plats kā ceļš, citur 20 jūdžu, bet visur ir vareni skati, ja vien kalnu galotnes nav miglā tītas. Reti redzamas apdzivotas vietas, ja neskaita informācijas centrus, degvielu pildītavas vai piemiņas lietu kioskus.

No Front-Rojales Virdžīnijā sākas Apvāršņu ceļš (Skyline Drive), kas pēc mazliet vairāk nekā 100 jūdzēm kļūst par Zilo kalnu ceļu (Blue Ridge Parkway). Uz katru pusi iet tikai viena satiksmes līnija, bet te vairāk arī nav vajadzīgs, jo braucēju samērā maz. To lieto tikai dabas cienītāji, kuŗu skaits ASV noteikti daudz mazāks par materiālistiem. Ar daudziem slaidiem līkumiem ceļš vijas gar kalna vienu vai otru malu, dažās vietās arī pa pašu kalna muguru. Katrā jūdzē ir vairākas nobraukt uves, kuŗās pavērot dabas krāšņumu: ielejas un kalnus, dažas upes un daudzus strautus; dažās vietās ielejās redzamas pilsētas vai atsevišķas ēkas. Te var apskatīt visdažādākos kokus: ielejā lapu koki, augstāk skuju koki un dažās augstākās vietās tikai sīki krūmi. Kaut ir jau augusta beigas, zāles un koku zaļums svaigs kā pavasarī, jo vēsais kalnu gaiss pasargājis dabu no sausuma. Bet dažās vietās kalnus klāj lākus centrus: austrumos čeroceļu tikai dažus soļus uz priekšu, kādēļ braucot galvenokārt jāvadās pēc baltās ceļa vidus svītras. Citur caur mākoņu „logu" spīd saule, lai pēc tam atkal pazustu miglā.

Ceļš vijas 2000—6000 pēdu augstumā, ar daudzajiem līkumiem prasa autovadītāja uzmanību un labu stūrēšanas prasmi, pie kam gandrīz puse ceļa jānobrauc ar „lēno" ātrumu, lai varētu izgriezt mašīnu daudzajos līkumos vai, pa kalnu lejup braucot, nenāktos par daudz lietot bremzes. Krāšņākie skati ir dienvidu daļā, kur jābrauc cauri vismaz pāris dučiem tuneļu. Par vienmuļību nevar sūdzēties, jo aiz katra ceļa līkuma skatienam paveras kaut kas cits: ozolu birzis, rododendronu krūmi, akācijas, priedes un egles vai citi ne vienmēr pazīstami koki. Kādā līkumā braucējos noskatās arī stirna.

Šis ceļš ir domāts tikai tūristiem, bet nav vēl pilnīgi pabeigts. Pie Aševilles to atklās tikai šoruden, pie Vectēva kalna (Grandfather Mountain) strīds radies ar zemes līdzšinējiem īpašniekiem, kas nav pārdevuši savu īpašumu ceļa būvei un vienošanās vēl nav panākta. Ceļš izbeidzas Dūmu kalnos (Great Smokey Mountains) čerokiju indiāņu rezervātā.

Parka tuvumā dienvidu daļā un Dūmu kalnu apkārtnē ir dažādi uzņēmumi, kas par savu uzdevumu uzskata tūristu izklaidēšanu, liekot par to pienācīgi samaksāt. Sevišķi pēdējos gados to skaits krietni pieaudzis, bet, ja apmeklētas 3 vai 4 vietas, tad gandrīz var uzskatīt, ka labi zināms, kas visās šajās vietās notiek, jo tās visas līdzīgas, mainīti tikai nosaukumi. Vectēva kalns reklāmē jūdzi augstu tiltu, par šāda brīnuma apskatīšanu, protams, prasot atlīdzību. Bet nepilnas 100 jūdzes tālāk tikpat augstā kalnā var uzbraukt bez maksas, skatot tikpat daudz citu kalnu, pie kam uzbraucamais ceļš ir labāks. Vismaz pusducis ir dažādu „mazo bānīšu", kas tūristus izvizina pret samaksu vai vismaz vienreizēju krietnu iejejas maksu. Tikpat daudz ir mežonīgo rietumu tēlojumu ar indiāņu vai jaunu cilvēku uzbrukumiem kas beidzas ar krietno ļaužu uzvaru. Kādās trīs vietās notiek indiāņu dzīves izrāde, bet ieejas maksas iekasē „bālģīmji" . . . Tēlotāji gan ir indiāņi. Var arī pabraukāties gaisa gondolās, pajāt ar zirgiem, pavizināties karuseļos un iegādāties indiāņu darbus.

— vi —

Undēns taisnojas

Boniera apgāds izdevis bij. zviedru ārlietu ministra profesora Undēna atmiņas. Tās sagādājušas daudziem vilšanos, jo aptver tikai 170 lpp., no kuŗām tikai 15 attiecas uz viņa ilgo ārlietu ministra laiku.

Zīmīgi, ka gandrīz visi zviedru laikraksti, neatkarīgi no politiskā virziena, savu recenziju virsrakstos liek baltiešu izdošanu 1946. gada janvārī. Faktiski Undēns šai jautājumā nekā jauna nepasaka, vienīgi atkārto to pašu, ko teica 1961. gadā sakarā ar savu 75. dzimšanas dienu un 1964. gada decembrī televīzijas raidījumā.

Sākumā Undēns esot izdošanu aizstāvējis, jo no tiesību viedokļa pret to neesot bijis ko iebilst, bet vēlāk, redzot tautas lielo nepatiku par izdošanu, izšķīrējā ministru kabineta sēdē, 4. decembrī, esot ieteicis mazākais uz kādu laiku grozīt izdošanas lēmumu, bet sociāldemokratu valdības vairākums neesot tam piekritis. „Humānitārais viedoklis pret izdošanu bijā ļoti nopietns, bet no otras puses — nopietni politiski iemesli bija par to, ka solījums Pad. savienībai jāpilda."

Kādi tad bija šie „nopietnie politiskie iemesli"? — Bailes no krievu visvarenības un vēlēšanās noslēgt ar krieviem izdevīgu tirdzniecības līgumu! . . . Pareizi visa zviedru pilsoniskā prese norāda, ka baltieši nebūtu izdoti, ja ārlietu ministrs ar visu savu autoritāti būtu nostājies pret izdošanu, kā to darīja tieslietu ministrs Zeterbergs un vēl divi citi ministri. Pat valdības partija — sociāldemokratu vienīgais Stokholmas laikraksts savā recenzijā saka: „Vēl arvien atklāts ir jautājums, kādi bija Undēna vārdi aktuālajā ministru kabineta sēdē. Nav īsti skaidrs, kā viņš argumentējis izdošanas lēmuma izpildīšanas novilcināšanu, varbūt viņš to tikai minējis kā iespējamu alternātīvu."

Baltiešus gan maz interesē, kuŗš no tā laika zviedru valdības locekļiem vairāk un kuŗš mazāk vainīgs. Mūs vairāk interesē tas, kad zviedru valdība atzīs, ka 1940. g. pārsteigusies ar Baltijas valstu brīvības iznīcināšanas atzīšanu un kad skaidri un atklāti deklarēs savu vēlēšanos atkal redzēt Baltijas valstis brīvas un neatkarīgas.

F.

VĒL DABŪJAMS DV DIENU VADONIS

Daugavas Vanagu dienu rīcības komiteja ziņo, ka vēl dabūjami Daugavas Vanagu 20 gadu jubilejas svētku vadoņi. Vadonis ar 80 lappusēm ietver vairākus idejiskus rakstus, izpildīto dziesmu un kantāšu tekstus, ap 50 fotouzņēmumu, sludinājumus u. c. To var pieprasīt no DV dienu rīcības komitejas — 3713 N. Kedvale Ave., Chicago, Ill. 60641, pievienojot 1 dolaru.

Latviešu studentu apzināšana

Viens no Latviešu studentu centrālās savienības darbiem ir latviešu studentu apzināšana, kas jo sevišķi svarīgi starptautiskajam studentu forumam, kur vienmēr vaicā, cik un kuŗu vietu latviešu studentus LSCS pārstāv, bet arī pašas LSCS statistikai nozīmīgi šie dati. Tādēļ visas latviešu studentu organizācijas lūgtas nākt talkā, iesūtot savu biedru sarakstu, kuŗus LSCS pasaules studentu pulkā varētu uzskaitīt kā studentus, kuŗiem rūp latviešu tautas liktenis. Šai sarakstā ietilpināmi arī tie, kas pēdējos 5 gados studijas beiguši vai pārtraukuši. Tāpat ikviens latviešu students, kas nevienā organizācijā nesastāv, lūgts izpildīt še pievienoto kartotēkas karti un iesūtīt Rutai Priedkalnei latviešu studentu organizācijas — Chicago Wesley Memorial Hosp., Nurses Residence, 201 E. Delaware Pl., Chicago, Ill. 60611, U.S.A.

LATVIEŠU STUDENTU CENTRĀLĀS SAVIENĪBAS KARTOTĒKA

Uzvārds: ..... **Vārds:** .....

(meitas vārds) .....

Pašreizējā adrese: .....

.....

Pastāvīgā adrese: .....

.....

Fakultāte vai galvenais priekšmets: .....

Universitāte: .....

Iegūtie gradi, kad, kur: .....

.....

Ja pašreiz studē, kad un kādu cer iegūt gradu: .....

.....

Paraksts: ..... **Datums:** .....

SAVIENOTAJĀS VALSTĪS

ŅUJORKA

● Par iecienītu sarīkojumu vietu sāk izvērsties Daugavas Vanagu nams Kvīnsā, kur tuvākā laikā notiks trīs gleznu izstādes un vairāki citi sarīkojumi. A. un V. Skultes gleznu izstāde paredzēta no 1. — 9. oktobrim, Kristapa Karlovica no 15. — 23. oktobrim, bet V. Avena no 6. — 13. novembrim. Vanadžu vakars paredzēts 29. novembrī ar loteriju un tautas dz., kuŗas dziedās solisti Alma Balode un Jānis Klīmanis, pie klavierēm Anna Ezerkalne. DV rīko arī plašākus sarīkojumus: 8. oktobrī, plkst. 2.30 p.p. Carnegie Recital Hall telpās Antoninas Vaivodes koncerts, bet nedēļu vēlāk — 15. oktobrī, plkst. 8 vakarā Bruklinas Mūzikas akadēmijas telpās notiks Losandželosas teātŗa viesizrāde ar A. Brigaderes lugu „Ilga".

KALAMAZŪ

● Koŗa Dziesmu Vairogs diriģents Arnolds Kalnājs 13. septembrī varēja atskatīties uz 60 mūža gadiem, bet jau 11. septembrī viņu apsveica koŗa mēģinājumā ar „Daudz baltu dieniņu", šoreiz gan bez diriģenta vadības, bet toties ar lielu sirsnību. Tiešajos šūpļa svētkos viņu sveica tuvinieki un draugi, kā draudzes padomes locekli arī māc. A. Piebalgs, koristu saime, pasniedzot rožu klēpi. Plašāk diriģents lielo jubileju atzīmēja 18. septembrī pēc kārtējā koŗa jubilejas koncerta mēģinājuma, kuŗš šoreiz bija nolikts pusceļā starp Kalamazū un Grand Rapidiem — draudzes lauku īpašumā Meždvidi. Mēģinājums gan bija oficiāls, bet paredzētā godināšana izplānota slepenī, tomēr saradās liels skaits suminātāju bez koristiem — gan no Kalamazū, gan Grand Rapidiem. Jūsu 60. gadskārta cienījamāka par visām, tādēļ pelnījusi, ka no tās tik viegli neškiŗamies," pēc mēģinājuma, diriģentu A. Kalnāju uzrunājot, teica koŗa pr-ce Austra Sīle, pašreizējo un bijušo koristu vārdā pasniedzot dāvanu — nošu krāstāmo mašīnu. „Nu jau nošu vairs netrūks, un koristiem būs vēl grūtāk . . . Ar šo velti esam uzlikuši paši sev nastu," bija dziŗdama kāda „sūrošanās". Māc. K. Hermanis teica svētīšanas un lūgšanas vārdus, bet Grand Rapidu draudzes un Meždvidu pārvaldes vārdā sveicināja L. Rozentāls. Mākslinieks O. Grebže suminājumam ar V. Puriņu bija atsūtījis savu gleznu, korists K. Tālbergs jubilāram savukārt veltīja savu dziesmu. Bija arī citi sumināmi un cildināmi. Par viesību galdu bija gādājušas koristes J. Bērziņa, B. Matisone un M. Puriņa, un tā jautrībā un sirsnībā koristi un viesi pavadīja pāris stundu. — Dziesmu Vairogs 5. novembrī Kalamazū kolledžas telpās rīko savu pilngadības (21. gada) pastāvēšanas koncertu, kuŗā būs dzirdamas jaunas dziesmas un vairāki pirmatskaņojumi. Pēc koncerta Recreation Park zālē būs jubilejas mielasts, kuŗā netiks piemirsts arī lielais koŗa jubilārs, diriģents Arnolds Kalnājs. „Mēs pārdzīvojam koŗa un diriģenta jubilejas mēnešus, bet ar lielu prieku un sajūsmu," teica kāds no viesiem, svinības Meždvidos atstājot.

V. Bokis

BOSTONA

● Pēc vairāk nekā gada slimošanas, šai laikā pārciešot 4 smagas mugurkaula operācijas, 16. septembrī Bostonas Satoka slimnīcā ar laundabīgu audzēju 76 gadu vecumā miris pazīstamais ārsts un sabiedriskais darbinieks Dr. med. Aleksandrs Grīnups. Aizgājējs bija dzimis 1890. gada 8. jūlijā Rīgā, sācis ģimnazista gaitas Rīgā, bet pabeidzis Pēterpilī, 1917. gadā beidzis Maskavas universitātes medicīnas fakultāti un gadu vēlāk atgriezies dzimtenē, kur 26 gadus bija Latvijas dzelzceļu virsvaldes galvenais ārsts, piedaloties arī sabiedriskajā dzīvē. Viņš darbojās Latvijas jachtklubā un kopā ar Marģeru Skujenieku piedalījās starptautiskās sacīkstēs, ar savu jachtu viesojoties arī kā valdības delegāts Zviedrijā un Norvēģijā. Iegūtās balvas un diplomi viņa dzīvokli aizņēma gandrīz veselu telpu, kuŗu draugi dēvēja par „kapteiņa istabu". Daļa no šīm trofejām atvesta līdz uz Bostonu, bet jachtkluba sudraba kausi nodoti studentu korporāciju glabāšanā. Pēc otra pasaules kara Dr. Grīnups no Vācijas bēgļu nometnes devās uz Angliju, cerībā iegūt ārsta tiesības, bet viņu norikoja slimnīcā pie grīdu mazgāšanas... No šī pazemojuma bēgdams, viņš pārcēlās uz Zviedriju, kur kopā ar citiem drošsirdžiem nopirka zvejas laivu „Skagen", ar kuŗu 1949. gadā šķērsoja Atlantijas okeanu bez ieceļošanas vīzas ASV, bet pēc internēšanas laika ar īpašu kongresa lēmumu tomēr dabūja uzturēšanās atļauju. Nostrādājis 7 gadus par ārstu Mansona slimnīcā Bostonā, viņš pensionējās. Dr. Grīnupa ierosmē notika ALTS pārveidošana, viņš sāka organizēt Jēkaba Zīberga fondu un mūzeju, vēlāk kļūdams šo abu pasākumu goda priekšnieks. Dr. Grīnupu, kas bija korporācijas Frat. Lettica filistrs, 19. septembrī mācītāji N. Ozols un Kampe izvadīja uz Getzemenes kapiem, kur no aizgājēja atvadījās daudzas korporācijas un organizācijas.

O. A.

Vija Siksna ieguvusi B.A. grādu franču un spāņu valodā, pabeidzot Noksa (Knox) kolledžu Galesburgā, un turpinās studijas M.A. grāda iegūšanai Northwestern universitātē.

Laimonis Paegle beidzis Bostonas Northeastern universitātes mechanikas nodaļu ar „associate" gradu. Piezīmējams, ka Latvijā viņš bija pabeidzis Kr. Valdemāra jūrskolu.

PIEMINEKĻI
Igauņu uzņēmums YONGE MEMORIALS LTD.
2019 Yonge St., Toronto 7 (starp Eglinton un Davisville).
Tel. 487—2147, vakaros 447—1206.
Kvalitātes darbs un eiropiešu meti.

KANADAS BAZNĪCĀS

TORONTO

Lūdzu klausaities latviešu pusstundu „Brīdis ar Dievu" savā 11. gada gājumā — katru svētdienu no pl. 10.30 — pl. 11 rītā. Vilnis 1350 — Ošavas raidītājs. Tālrunis 261—4218 A. Lakšmanis, 106 Dorset Rd., Scarborough.

Archibiskaps A. Lūsis, 50 Dewson St., Toronto, Ont., tel. LE 6-2510. Sv. Jāņa draudze, tel. 921—3327, 200 Balmoral Avenue, Toronto 7.

2. oktobrī, plkst. 11 no rīta Pļaujas svētku dievkalpojums.

9. oktobrī, plkst. 11 no rīta Kopbaznīcas svētdiena un Svētdienas skolas darba atsākšana.

Māc. A. Cops, 70 Scarboro Rd., Toronto, Ont., tel OX 9—3331 Toronto Sv. Andeja baznīcā.

2. oktobrī, plkst. 3 Pļaujas svētku dievkalpojums ar draudzes vakaru un māc. A. Čopa referātu: „Mūsu stāvoklis kristīgā pasaulē un laicīgā dzīvē."

Māc A. Briedis, 44 Marilyn Cr., Toronto 16, tel. PL 7—2739.

Toronto Austrumu ev.lut. latviešu draudzes dievkalpojumi notiek Sv. Barnaba baznīcā, 361 Danforth Ave.

2. oktobrī, plkst 2 pēcp. dievkalpojums un svētdienas skola. Tūlīt pēc dievkalpojuma stunda priekšiesvētes jaunākai grupai.

23. oktobrī, plkst. 2 pēcp. dievkalpojums un svētdienas skola. Pēc dievkalpojuma stunda priekšiesvētes vecākai grupai.

BRAMPTONA

16. oktobrī, plkst. 1.30 pēcp. Pļaujas svētku dievkalpojums ar dievgaldu.

HAMILTONA

Māc. E. Pavasars.

Hamiltona, Latviešu ev. - lut. Kristus draudze 18 Victoria Ave. South.

LONDONA

Māc. J. Prauliņš, 22 Academy St., Apt. 3, St. Catharines, Ont., tel. MU 5—5098.

Londonas latviešu ev.lut. draudze. Trīsvienības lut. baznīcā, Oxford un Colborne St.

SV. KATRĪNAS

Sv. Katrīnu latviešu ev.-lut. draudze Kristus lut. baznīcā, 140 Russel Ave.

16. oktobrī, pl. 3 p.p. Pļaujas svētku dievkalpojums ar dievgaldu. Dziesmu lapiņas. Māc. J. Prauliņš.

NIAGARA

Niagara Falls (Ont.) latviešu ev.-lut. draudze anglikāņu Sv. Jāņa baznīcā 580 Portage Road

2. oktobrī pl. 14 draudzes 15 g. pastāvēšanas dievkalpojums ar dievgaldu. Spredīķi teiks viesis — māc. E. Ķerģis. Pie ērģelēm brīvmākslinieks I. Sakss. Dziedās Sv. Katrīnas vanadžu dubultkvartets L. Albertiņas vadībā. Dziesmu lapiņas. Pēc dievkalpojuma visi aicināti baznīcas blakus zālē pie draudzes dāmu klāta kafijas galda.

MONTREALA

Māc. A. Voitkus, 3438 Rosedale Ave., Montreal 28 P. Q. Tel. HU 9—3224.

Montrealas latviešu ev. - lut. Trīsvienības draudze Sv. Jāņa baznīcā, 4845 Marcil Ave.

2. oktobrī plkst. 1.30 p.p. Pļaujas svētku dievkalpojums un svētdienas skola.

Prāv. Viesturs Sēfers, 471 Coolbrook Ave., Montreal 29. P. Q. Tel. 484—8394. Sv. Pāvila ev.lut. latviešu draudze Montrealā.

2. oktobrī, plkst. 11 no rīta draudzes lauku īpašumā Tērvetē Pļaujas svētku dievkalpojums.

9. oktobrī, plkst. 2 p.p. Pļaujas svētku dievkalpojums Presbiterāņu baznīcā.

23. oktobrī, plkst 2 p.p. Presbiterāņu baznīcā dievkalpojums.

30. oktobrī, plkst. 2 p.p. St. Barnaba jaunajā baznīcā, Roxboro, Ticības atjaunošanas svētku dievkalpojums.

Jaunieši lūgti pieteikties iesvētes mācībai.

25. septembrī kristīta Ingrida Aleksandra Ziediņa, Eduarda Egona un Dagmaras, dzim. Trīnītes, meita.

TORONTO BAPTISTU

Road baznīcas telpās.

draudzes dievkalpojumi svētdienās, plkst. 4 p.p. un trešdienās plkst. 8 Bībeles vakari Walmer

TORONTO MISIONE

Toronto latviešu misiones kārtējie dievkalpojumi notiek sestdienās, plkst. 8 vakarā — 106 Dorset Road, Scarboro, Stop 19.

„Sauciens no Golgātas"

Radioraidījumi katru svētd. pl. 2.45 p.p. uz viļņiem 1270. **Adrese: P.O. Box 285. Station „K" Toronto 12, Ont**

ASV BAZNĪCĀS

ŅUJORKA

2. oktobrī, pl. 10.30 Salas baznīcā māc. O. Gulbis, pl. 11 Jonkeru baznīcā māc. A. Ozols, pl. 2 Betlemes baznīcā māc. R. Zariņš.

ČIKAGA

Latviešu ev.-lut. baznīcas Sv. Pāvila draudze — 1648 So. 11 th Ave., Meivudā.

Čikagas latviešu ev.-lut. Ciānas draudze, 5015 W. Ferdinand St.

AURORA (ILL.)

420 Dawners Place, Mūsu Pestītāja baznīcā.

DETROITA

Sv. Pāvila ev.-lut. draudzes dievkalpojumi notiek katru svētdienu plkst. 12.30 Holy Trinity ev.-lut. baznīcā, Maxwell un E. Warren Avenues, pie Van Dyke. Turpat plkst. 11 notiek Latviešu skola un bērnu dārzs. Baznīcas, skolas un grāmatu galda tālr. WA 2—2248. Māc. V. Liventāls tālr. WE 3—9326.

2. oktobrī, plkst. 12 Pļaujas svētku dievkalpojums ar dievgaldu.

ANN ARBORA

Dievkalpojumi Redeemer lut. baznīcā 1368 Pauline Blvd.

BOSTONA

Bostonas latv. ev.-lut. Trīsvienības draudze. Māc. K. Kampe, 4965 Washington St., Apt. 201, West Roxbury, Boston, Mass. 02132, telef. 327—5733. Dievkalpojumi notiek katru svētdienu pl. 11 rītā draudzes baznīcā 41 Highland St., Roxbury.

LOSANDŽELOSA

Dienvidkalifornijas latviešu draudze—2450 Griffin Ave., L.A. Cal. 90031, māc. E. Caune, tālr. PO — 98679.

OKLANDE

Centrālā luterāņu baznīcā, 215 Ridgeway Ave.

2. oktobrī, plkst. 3. p.p. Pļaujas svētku dievkalpojums ar dievgaldu. Pēc dievkalpojuma baznīcas zālē svētku turpinājums. Mācītāja ziņojums par mācītāju un draudžu darbinieku sanāksmi Klīvlendā.

SAKRAMENTO

Sakramento, Sv. Krusta ev.-lut. baznīcā, 45 un H ielā.

BURLINGEMA. (KAL.)

Burlingemā, Lutheran Church of the Good Shepherd. 301 Burlingame Ave.

8.oktobrī, plkst. 6 vakarā dievkalpojums.

KLĪVLENDA

Klīvlendas latviešu ev. - lut Mieŗa draudzes dievkalpojumi Zion luterāņu baznīcā, 2062 E. 30. ielas un Prospect Ave. kruatojumā. Mācītājs K. Sautiņš, 3625 W. 214th St. Fairview Park, Ohio, 44126.

Santa Rosā, Beklemen baznīcā, Tupper ielā 733.

Laikrakstam LATVIJA AMERIKĀ
491 College Street, Toronto 4, Ont.

Lūdzu sūtiet man laikrakstu LATVIJA AMERIKĀ
lidz ..... uz ..... mēnešiem uz šādu adresi:
Adrese: .....
Mr., Mrs., Miss. .....
Pievienoju Money Orderi, čeku vai skaidrā naudā $.....
..... abonementa uzsākšanai/pagarināšanai
(Nevajadzīgo svītrot)
Paraksts .....
Abonēšanas maksa: $1.50 par 1 mēn., $4.50 par 3 mēn., $8.50 par 6 mēn., $16.00 par gadu.

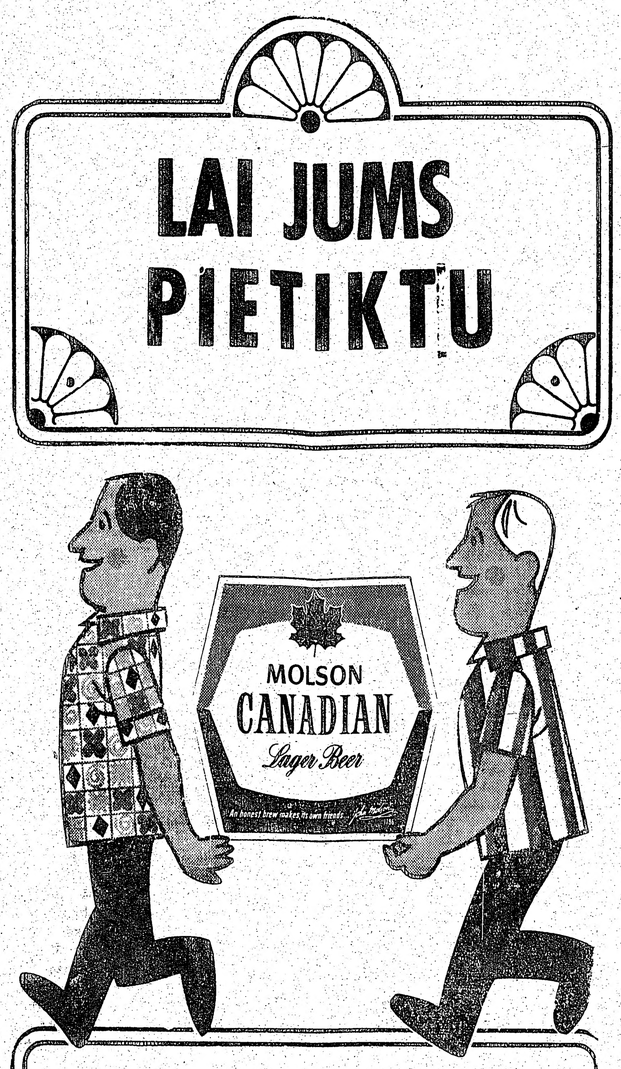

FRANK VASS
BA
ADVOKĀTS-NOTĀRS
263 College ielā, Toronto.
(pie Spadina Ave.)
TEL. WA 2-6112, 2-6111

PĀRSŪTĀM
naudu uz
LATVIJU
US $10.- pret 9 jauniem rubļiem Sūtīšanas izdevumi $3.50 līdz $35.-, pārējām summām 10%. Saņemšana 14—21 dienu laikā. Sūtījumi apdrošināti.
DV SAIŅĪSU NODAĻA,
491 College St., Toronto 4, Ont.

OPTIĶIS LUNSKY
470 College St., Toronto
WA 1-3924

IEGĀDĀJIETIES
MELVATON — A. VINTERA 45 RMP
SKAŅUPLATES
DV Grāmatnīcā, 491 College St., Toronto 4. Ont
Cena $3.00 plūs 15c PST. Izsūtām pa pastu.

Alfrēda VINTERA iedziedājums ar REO orķestri DZIESMOTĀ RIGA — fokstrots, PAR VĒLU DRAUGS — fokstrots, SMOLANDES MEITENES, Lundbergs - Vinters - dziesma fokstrots, RUDZPUĶU ZIEDS — valsis,

Pasūtinājuma Nr. 6201.

Austras Valdēnas un Miķeļa Fišera iedziedājumā ar orķestri LIGO DZIESMU VIRKNE — Latv. tautas deja ar kokļu orķestri JAUTRAIS STŪRIS — Imanta Krēsliņa iedziedājumā KUMELIŅI — KUMELIŅI latv. t. dz.

Nr. 6202

Iedziedājusi L. Andersone ar orķestri LABVAKAR — lēns valsis. V. Butānes iedziedājumā CIK DZĪVE SKAISTA — fokstrots. Iedz. L. Liniņš un māsas Vambutes CAURI PILSĒTAI — fokstrots.

Nr. 6203

Rolanda Paula SIMFONISKĀ DŽESA SVĪTA 3 daļās — iespēlējis simfoniskais džesa orķestris, diriģents E. Švarcs.

Nr. 6204

A. Jāhovļeva iedziedājumā ar orķ. SNIEGA PĀRSLAS — fokfokstrots. I. Pērkones iedziedājumā PUĶU PĀRDEVĒJA — strots, DZIESMA TĒVI SAUC— lēns fokstr. E. Zvejas iedziedājumā ar orķestri TU SAULES STARS — lēns fokstrots. JAUNIBAS UGUNSKURS — fokstr.

Nr. 6205

Jāzepa Vītola apdarē ar Mārtiņa Fišera iedziedājumu, latvju t. dz. OZOLIŠI ZEMZARĪTI, DZELTENS MANIS KUMELIŅŠ. Lauku instrumentāls ansamblis ZĀGARU POLKA latvju t. deja. Jaukta vokāla ansambļa izpild. STŪRU STŪRIEM TĒVU ZEMĒ. A. Valdēnas un I. Krastiņa iedzied. SIJĀ AUZAS TAUTU MEITA t. dz.

Nr. 6206

DZIMTĀS ZEMES ZVAIGZNE — lēns fokstrots. MARJU — lēns valsis. MĒNESNĪCĀ — valsis. RAMONA — lēns valsis.

Nr. 6210

Alfreda Vintera iedziedājumā ar Arvīda Sundina orķestri VĒLREIZ TO DZIRDĒT — A. Vintera tango, GĀJPUTNI — valsis, MAZĀ VĒSTULĪTE — A. Vintera lēns fokstr., DRAUGS NEJAUTĀ — valsis.

Pasūtinājuma Nr. 2501

O DONNA KLĀRA — tango potp. JAUNĀ BABELE — fokstrots. LAUKU ROMANTIKA — kāda tā bija kādreiz un kāda ir šodien?

Nr. 0—652

3 VINTERU iedziedājumā. Alfrēda Vintera mūzika un vārdi. TRĪS VĪTUŠAS ROZES — tango, RUDZPUĶU ZIEDS — valsis, VIENS BALTS — OTRS SĀRTS, GAUJMALAS LAKSTĪGALA — tango.

Nr. D — 1001

12 populārākās melodijas no Johana Štrausa operetes ČIGĀNU BARONS. Solisti — J. Villģerte, M. Fišers u.d.c. Koris un orķestris diriģ. T. Vējš. Melodijas ieskaņotas uz divām EP skaņu platēm.

Nr. 6206 un 6207

Alfrēda Vintera vārdi un iedz. NĀC SPĒLE ČIGĀN — tango. SVEICIENS DRAUGAM — valsis. ARDIEVU BERNĪBA — tango. PIE TĒVIS ARVIEN — rumba.

Nr. 6209

Alfrēda Vintera iedziedājumā ar A. Sundina orķestri VECĀ KOKLĒ — lēns fokstrots, GAUJAS LAIVINIEKS — valsis, TAVAS MAIGĀS ROKAS, HAVAJAS MELODIJA.

Nr. D. — 1010

TEIC MEITENE TEIC — lēns valsis. PUSNAKTS ZIEDS — valsis. NEAIZMIRSTAMAIS SKŪPSTS. ANTON—ANTON — fokstrots.

Nr. D—1015

Alfrēda Vintera iedziedājumā ar Arvida Sundina orķestri ATMIŅU PĒRLES — tango, KĀ VAR AIZMIRST — valsis Lilianas Krastiņas iedziedājumā: KAUT TU ANĀKTU — lēns valsis, DŽONNI — samba-fokstrots

Nr. D — 1016

Sieviešu kvartets Pērse ar Arnolda Kornēliusa orķestri: BALTĀ ROZE — dziesma, TAUTIET'S MANI PAVADĪJA — VILTĪGAS ACIS — tango. DZĪVES RATIŅŠ GRIEŽAS — valsis.

Nr. D—1024

Alfrēda Vintera iedziedājumā ar A. Sundina orķestris: SAPNIS — tango, KUR ESI TU — slov-fox., MANA GITARE — fokstrots, LĒNĀ VĒSMIŅA — valsis, Citara duets — bez dziedājuma.

D — 1026

Sarīkojumu kalendārs

TORONTO

No 24. septembra — 1. oktobrim O. Grebžes gadskārtējā gleznu rudens izstāde, 47 Pemberton Cres. N., Richmond Hill, Ont.

1. oktobrī — plkst. 8 vak. „Nakts Heidelbergā" Latviešu namā.
8. oktobrī — pl. 7.30 vak. Bijušo karavīru draudzības balle Latviešu namā.
15. — 23. okt. Arnolda Nuliša gleznu izstāde Sv. Jāņa baznīcas sarīk. telpās, 200 Balmoral Ave.
15. oktobrī — pl. 7.30 Raudupietes izrāde Sv. Andreja baznīcas sarīkojumu zālē.
15. oktobrī — pl. 7 vak. LMM Toronto kluba balle, Latviešu namā.
16. oktobrī pl. 3 p.p. Toronto baptistu draudzes 15. gadasvētki Walmer Road dievnamā. Koncertā piedalīsies koŗi no Čikagas un Klīvlendas.
20. oktobrī — pl. 8.15 koncerts. MacVicar — soprāns, Juris Cirulis — baritons, Edite Timermane — klavieres. Latviešu namā, 491 College St.
22. oktobrī Latviešu sporta apv. Kanadā 15 gadu jubilejas sarīkojums Igauņu namā, 951 Broadview Ave.
22. oktobrī — pl. 8 vak. Valdemāra Ozoliņa un Emmas Reinvaldes koncerts Latviešu namā.
23. oktobrī — pl. 5 pēcpusdienā Sv. Jāņa baznīcā komp. Valdemāra Ozoliņa garīgs koncerts ar solisti Emmu Reinvaldi. Autors pie ērģelēm.

No 24. novembŗa — 26. novembrim Teātŗa dienas Toronto.

27. oktobrī — 6. novembrim Jāņa Zuntaka gleznu izstāde Sv. Jāņa baznīcas sarīkojumu telpās, 200 Balmoral Ave.
27. oktobrī — pl. 8. vak. Latviešu namā Reliģiski ētisku pārdomu vakars. Māc. R. Ekšteins runās par tematu: Kristus un kultūra.
29. oktobrī — plkst. 7.30 Parkdale Collegiate auditorijā Ņujorkas apvienotais koris, kokllētāji un solisti, diriģents Bruno Skulte. Toronto latviešu koncertapvienības sarīkojums.
13. novembrī — P. Geistauta, A. Kalniņas un V. Leinveberes koncerts Latviešu namā.
24. novembrī — plkst. 8.30 Latviešu nama zālē: Arturs Ozoliņš (klavieres). Toronto latviešu koncertapvienības sarīkojums.

9. februārī — plkst. 8.30 Latviešu nama zālē Irma Kurme (soprāns), pie klavierēm Vera Leinvebere. Toronto latviešu koncertapvienības sarīkojums.
30. martā — plkst. 8.30 Latviešu nama zālē Maija Lielause (flauta), Jack McDougal (vijole) un Maria Solimini (klavieres). Toronto latviešu koncertapvienības sarīkojums.
12. novembrī — plkst. 7.30 vak. Mārtiņu balle Latviešu namā. TLB un DV sarīkojums.

HAMILTONĀ

1. oktobrī — pl. 7 vak. Latviešu namā, 16 Queen St. N. HLB dāmu komitejas rīko gadskārtējo Miķeļa tirgu.
2. oktobrī — plkst. 6 YMCAs zālē, 79 James St. S. jaunatnes pulciņš Rota rīko Losandželosas ceļojošā latv. teātŗa izrādi ar A. Brigaderes lugu „Ilga."
22. oktobrī — Rotas koŗa Konektiketā koncerts Lietuviešu jaunatnes centra zālē, 48 Dundurn St. N. Pēc koncerta saviesīgs vakars. HLB koŗa sarīkojums.

Kas grib Latvijai palīdzēt, tas to popularizē. Vai Jūs esat saviem draugiem uzdāvinājuši prof. A. Rubuļa „LATVIAN LITERATURE?"

NO VĪNES
Elisabeth BAUER - ST
GLEZNU IZSTĀDE
no 23. septembŗa — 8. oktob
BERGDON GALERIJĀ
180 Davenport Rd., Toronto
Atvērta no pl. 10 rītā līdz pl. 5 pēc
Ceturtdien līdz pl. 9 vak.

LATVIAN MUSIC
2 jaunas LP pirmklasīgā techn
Iepazīstieties, — un jūs kļūsit neškīrami
LP14: Ādolfs Kaktiņš ar orķes
Kas tie tādi. Lāčplēšiem. Dzimtene. Trubadūrs. T
slinkojot un pūstot. Baudi zaļo jaunību. Melo
dziļi glāzē ieskatījos. Fausts. Vai gudrās dabas r
steidzas prom.
LPo29: Vīru un jaukti koŗi un solisti
Bērzs rudenī. Rūķiši un Mežavecis. Mežezers. Lī
Gana dziesma vasarā. / Skatat, ļaudis. Mīkla. Māk
konite. Vērsītis ābolā. Dace mazā mežā gāja. Ka
lapīte. Mēnestiņš meloja. Sūpuļdziesma.
Cena $6.00 plūs 30 c PST.
SIS PLATES DABOJAMAS
DV GRĀMATNICA
491 College St., Toronto 4, O

K. RAN
SKAŅO UN
KLAVIER
Zvanīt vakaros 463-9613, Toro

Atstājiet savas krāsainās un melnba
attīstīšanai un kopēšanai
DV Grāmatnīcā, 491 College St., Toro

Sludinājums:
LASIET MANU GRĀMATU — LAIKMET
PAR MŪSU IEKŠĒJĀM LIETĀM
Dr. A. MAURIŅŠ —
VISS NEIZNIKST .....
dabūjama visās grāmatnīcās. Otro grām
Tā būs tikai par latviešu lietām
Dr.

KAKTIN
Veicam visādus transportus ar modernām
(mēbeļu, būvmateriālu u. c.) Lūdzam zvanīt
LE 5-6619. 941 Dovercourt Rd

VĒRTĪGI UN IEVĒROJAMI IZD
LATVIEŠU TAUTAS TEIKAS UN PASAKAS, 1.
Aspazijas Raksti — DRĀMA LIRIKA—PROZA
RŪDOLFA BLAUMAŅA 100 GADI, piem. izd. 11
K. Ieviņa romāni — CIŅA AR SIEVIETI .....
SAULES DARZĀ .....
Gētes romāns — GARA RADINIEKI, I—III .....
DAUGAVAS VANAGU GRĀMATNIC
491 College St., Toronto, Ont.

MĒS IESPIEŽA
LAULĪBU un IESVĒTĪBU IELŪGUMU
VIZĪTKARTES
DOKUMENTUS BIEDRĪBU VAJA
KONCERTU PROGRAMMAS
SARĪKOJUMU BIĻETES
PLAKĀTUS, DZIESMU LAPI
VESTUĻU VEIDLAPAS, ĀP
GRĀMATAS, ŽURNĀLUS
Labs darbs. — Mērenas cen
PASŪTINĀJUMUS LŪDZAM NODOT
LATVIJA - AMERIKĀ
491 College St., Toronto 4, On
CANADA.
TEL.: 921—7121
CODE 416

— A. VINTERA 45 RMP
ANUPLATES
491 College St., Toronto 4. Ont.
15c PST. Izsūtām pa pastu.

O DONNA KLARA — tango potp. JAUNĀ BABELE — fokstrots. LAUKU ROMANTIKA — kāda tā bija kādreiz un kāda ir šodien?

Nr. 0—682

3 VINTERU iedziedājumā. Alfrēda Vintera mūzika un vārdi. TRIS VITUSAS ROZES — tango, RUDZUPUĶU ZIEDS — valsis, VIENS BALTS — OTRS SARTS, GAUJMALAS LAKSTIGALA — tango.

Nr. D — 1001

12 populārākās melodijas no Johana Štrausa operetes CIGĀNU BARONS. Solisti — J. Villģerte, M. Fišers u.d.c. Koris un orķestris diriģ. T. Vējš. Melodijas ieskaņotas uz divām EP skaņu platēm.

Nr. 6206 un 6207

Alfrēda Vintera vārdi un iedz. NĀC SPĒLĒ CIGĀN — tango. SVEICIENS DRAUGAM — valsis. ARDIEVU BERNĪBA — tango. PIE TEVIS ARVIEN — rumba.

Nr. 6209

Alfrēda Vintera iedziedājumā ar A. Sundiņa orķestri VECĀ KOKLE — lēns fokstrots, GAUJAS LAIVINIEKS — valsis, TAVAS MAIGĀS ROKAS, HAVAJAS MELODIJA.

Nr. D. — 1010

TEIC MEITENE TEIC — lēns valsis. PUSNAKTS ZIEDS — valsis. NEAIZMIRSTAMAIS SKŪPSTS. ANTON—ANTON — fokstrots.

Nr. D—1015

Alfrēda Vintera iedziedājumā ar Arvida Sundiņa orķestri ATMIŅU PĒRLES — tango, KĀ VAR AIZMIRST — valsis Lilianas Krastiņas iedziedājumā: KAUT TU ANĀKTU — lēns valsis, DŽONNI — samba-fokstrots

Nr. D — 1016

Sieviešu kvartets Pērse ar Arnolda Kosnēliusa orķestri: BALTĀ ROZE — dziesma, TAUTIET'S MANI PAVADIJA — VILTĪGĀS ACIS — tango. DZIVES RATIŅŠ GRIEŽAS — valsis.

Nr. D—1024

Alfrēda Vintera iedziedājumā ar A. Sundiņa orķestris: SAPNIS — tango, KUR ESI TU — slov-fox., MANA GITARE — fokstrots, LĒNĀ VĒSMIŅA — valsis, Cītara duets — bez dziedājuma.

D — 1026

mu kalendārs

29. oktobrī — plkst. 7.30 Parkdale Collegiate auditorijā Nujorkas apvienotais koris, koklētāji un solisti, diriģents Bruno Skulte. Toronto latviešu koncertapvienības sarīkojums.

13. novembrī — P. Geistauta, A. Kalniņa un V. Leinveberes koncerts Latviešu namā.

24. novembrī — plkst. 8.30 Latviešu nama zālē: Arturs Ozoliņš (klavieres). Toronto latviešu koncertapvienības sarīkojums.

9. februārī — plkst. 8.30 Latviešu nama zālē Irma Kurme (soprāns), pie klavierēm Vera Leinvebere. Toronto latviešu koncertapvienības sarīkojums.

30. martā — plkst. 8.30 Latviešu nama zālē Maija Lielause (flauta), Jack McDougal (vijole) un Maria Solimini (klavieres). Toronto latviešu koncertapvienības sarīkojums.

12. novembrī — plkst. 7.30 vak. Mārtiņu balle Latviešu namā. TLB un DV sarīkojums.

HAMILTONĀ

1. oktobrī — pl. 7 vak. Latviešu namā, 16 Queen St. N. HLB dāmu komiteja rīko gadskārtējo Miķeļa tirgu.

2. oktobrī — plkst. 6 YMCAs zālē, 79 James St. S. jaunatnes pulciņš Rota rīko Losandželosas ceļojošā latv. teātra izrādi ar A. Brigaderes lugu „Ilga."

22. oktobrī — Rotas kora Konektiketā koncerts Lietuviešu jaunatnes centra zālē, 48 Dundurn St. N. Pēc koncerta saviesīgs vakars. HLB kora sarīkojums.

Kas grib Latvijai palīdzēt, tas to popularizē. Vai Jūs esat saviem draugiem uzdāvinājuši prof. A. Rubuļa „LATVIAN LITERATURE?"

NO VINES
Elisabeth BAUER - STEIN
GLEZNU IZSTĀDE
no 23. septembra — 8. oktobrim
BERGDON GALERIJĀ
180 Davenport Rd., Toronto 924-3865
Atvērta no pl. 10 rītā līdz pl. 5 pēcp.
Ceturtdien līdz pl. 9 vak.

LATVIAN MUSIC
2 jaunas LP pirmklasīgā tehnikā
Iepazīstieties, — un jūs kļūsit neškirami draugi!

LP14: Ādolfs Kaktiņš ar orķestri
Kās tie tādi. Lāčplēšiem. Dzimtene. Trubadūrs. Traviata. Nevis slinkojot un pūstot. / Baudi zaļo jaunību. Meldermeitiņa. Es dziļi glāzē ieskatījos. Fausts. Vai gudrās dabas mājiens. Laiks steidzas prom.

LPo29: Vīru un jaukti koŗi un solisti ar orķestri
Bērzs rudenī. Rūķīši un Mežavecis. Mežezers. Lūk, roze zied. Gana dziesma vasarā. / Skatat, laudis. Mīkla. Mākonītis un mākonīte. Vērsītis ābolā. Dace mazā mežā gāja. Karalis un bērzlapīte. Mēnestiņš meloja. Sūpuļdziesma.

Cena $6.00 plūs 30 c PST.

ŠĪS PLATES DABŪJAMAS
DV GRĀMATNĪCĀ
491 College St., Toronto 4, Ont.

K. RANGA
SKAŅO UN LABO KLAVIERES
Zvanīt vakaros 463-9613, Toronto

Atstājiet savas krāsainās un melnbaltās filmas attīstīšanai un kopēšanai
DV Grāmatnīcā, 491 College St., Toronto 4, Ont.

Sludinājums:
LASIET MANU GRĀMATU — LAIKMETĪGU ESEJU PAR MŪSU IEKŠĒJĀM LIETĀM —
Dr. A. MAURIŅŠ —
VISS NEIZNIKST ..... $ 2.80
dabūjama visās grāmatnīcās. Otro grāmatu rakstu.
Tā būs tikai par latviešu lietām.
Dr. A. Mauriņš

KAKTIŅŠ
Veicam visādus transportus ar modernām mašīnām (mēbeļu, būvmateriālu u. c.) Lūdzam zvanīt katrā laikā.
LE 5-6619. 941 Dovercourt Rd., Toronto.

VĒRTĪGI UN IEVĒROJAMI IZDEVUMI
LATVIEŠU TAUTAS TEIKAS UN PASAKAS, 1.—6. sēj. @$7.80
Aspazijas Raksti — DRĀMA—LIRIKA—PROZA ..... @ 8.60
RŪDOLFA BLAUMAŅA 100 GADI, piem. izd. 1120 lapp. 12.60
K. Ieviņa romāni — CĪŅA AR SIEVIETI 4.40
— SAULES DĀRZĀ 5.60
Gētes romāns — GARA RADINIEKI, I—III 4.00
DAUGAVAS VANAGU GRĀMATNĪCA,
491 College St., Toronto, Ont.

MĒS IESPIEŽAM
LAULĪBU un IESVĒTĪBU IELŪGUMU KARTĪTES
VIZĪTKARTĪTES
DOKUMENTUS BIEDRĪBU VAJADZĪBĀM
KONCERTU PROGRAMMAS
SARĪKOJUMU BIĻETES
PLAKĀTUS, DZIESMU LAPIŅAS
VĒSTULU VEIDLAPAS, APLOKSNES
GRĀMATAS, ŽURNĀLUS
Labs darbs. — Mērenas cenas.
PASŪTINAJUMUS LŪDZAM NODOT LAIKUS.
LATVIJA - AMERIKĀ
491 College St., Toronto 4, Ont.
CANADA.
TEL.: 921—7121
CODE 416

DĀVINIET GRĀMATAS
IZVĒLIETIES KĀDU NO ŠĪM GRĀMATĀM!
E. Kārkleja — VAI ATZĪSTIES? ..... $ 4.25
A. Iksens — GANU ZĒNA PRIEKI un BĒDAS ..... $ 2.60
KROKODIĻU MEDNIEKU GAITĀS ..... $ 5.00
A. Iksens — MAROKAS BAIGAIS, poēma ..... $ 1.75
T. Tomsons — DRAMATISKA SEPTĪMA ..... $ 2.00
Aida Niedra un Andrievs Salmiņš — MELNĀS PLŪMES PIE SARKANAM LŪPĀM, stāsti ..... $ 3.50
F. Dostojevskis — NOZIEGUMS UN SODS, I, II, III $ 3.90
E. Brastiņš — MŪSU DIEVESTĪBAS TŪKSTOŠGADĪGĀ APKAROŠANA ..... $ 2.40
E. Freimanis — DUMPJU DŪDAS, dzejoļi ..... $ 2.80
J. Miesnieks — VIZIJAS un ĪSTENĪBA, dzejoļi ..... $ 3.00
N. Lečmanis — ZVAIGZNE LOGĀ, dzejoļi ..... $ 1.50
A. Rasa — NAKTS DRĪZ BŪS PAGĀJUSI, noveles 3.00
Alb. Spoģis — PIRMĀS VIJOLĪTES, dzejoļi ..... $ 2.50
P. Ziedīņš — TRĪS KOMEDIJAS ..... $ 2.50
Fr. Dziesma — LIVZEME, lirisks tēlojums 4.00
Andr. Eglītis — LĀSTS, dzeja 4.25
K. Kurbads — SILU SALKAS, dzeja 2.80
Ed. Sinēts — DZIMTENES ATBLAZMA, dzeja 3.00
A. Švābe — INTELIĢENTI, romāns 3.80
A. Austriņš — PUŠELNIEKI, stāsti 3.50
A. Andersone — AUGSIM LATVIJAI (skolas grām.) 1.50
P. Aigars — GĀJIENS UZ TAUTIESA NAMU, dzejas ..... $ 3.20
L. Pērļupe — PŪTNĒ ČAULĀ, stāsti 3.50
T. Zeltiņš — TILTU ATJAUNOTĀJI, romāns 4.50
A. Vilnis — RĀJIENS SIRDĪ, dzejas 3.20
A. P. Mierkalns — JAUNATDZIMŠANA, dzejoļi 3.50
DVG RĀMATNĪCĀ
491 College St., Toronto 4, Ont.

Steidzamos gadījumos
MŪSU
"" ĀTRIE GAISA PASTA SAIŅI ""
Apsveikumu un steidzamos gadījumos izmantojiet mūsu ātros gaisa pasta saiņus, ko sūtām ar gaisa pastu bez piemaksas. Norādiet vēlamās krāsas un lielumus. Šiem saiņiem varat pievienot sīkākus priekšmetus, kā zeķes, lakatiņus, pildāmspalvas, smaržas, rotas lietas, bārdas skujamos aparātus, asmeņus u.t.t., svarā līdz 300 gramiem.

Kungiem — US $
A-1 1 Sveices cēltērauda rokas pulkstenis ar piemērotu ādas saiti, 1 nailona triko virskreklis, 1 āda kakla saite, 2 pāri nailona krepa zeķu.
41.— + Licence un porto 8.80 = 49.80
A-3 1 vilnas kaklauts, 1 labas kvalitātes poplina virskrekls, 1 zīda kakla saite, 1 pāris ādas cimdu ar vilnas oderi, 6 glīti kabatas lakatiņi, 2 pāri nailonkrepa zeķu ar vilnas oderi 27.70 + Licence un porto 8.80 = 36.50
A-7 2 nailona virskrekli, 1 kakla saite, 2 p. nailona krepa zeķu, 1 p. ādas cimdu, 6 kabatas lakatiņi
27.70 + Licence un porto 8.80 = 36.50
Dāmām — US $
A-2 1 Sveices zelta pulkstenis luksa izveidojumā ar glītu kordeļsaiti, 1 skaists zīda galvas lakats, 1 nailona apakškleita ar mežģīnēm, 2 pāri smalku nailona zeķu
43.20 + Licence un porto 8.80 = 52.00
A-4 2 m nailona drānas blūzei, 1 pūkains, silts („mohair") vilnas plecu lakats, 1 skaisti musturots zīda galvas lakats, 1 nailona apakškleita, 2 p. nailona zeķu (krepa vai neirstošās) 27.70 + Licence un porto 8.80 = 36.50
A-8 12 m nailona drānas, 2 nailona apakškleitas, 2 zīda galvas lakatiņi 48.70 + Licence un porto 8.80 = 57.50
Nailona drānas varat sadalīt pēc savas izvēles: piemēram, 3x4 metri kleitām, 2x6 m garām kleitām un 2 m blūzei vai citādi.
Daugavas Vanagu grāmatnīcas Sainīšu nodaļa,
491 College St., Toronto 4.

SKOLAS GRĀMATAS
ĀBECE un lasāmgrāmata 1. klasei $3.00
A. Širmaņa — Mana tēvu valoda 3. kl. $1.50
M. Gaides — Tēvu valodas mācība $1.60
A. Ozols — Jaunās derības stāsti 3. un 4. kl. $1.50
A. Andersones — Augsim Latvijai $1.50
A. Kaugara — Mana tēvu valoda 4. kl. $1.50
Vecās derības stāsti 4. kl. $2.25
A. Kaugara — Mana tēvu valoda 5. kl. $1.50
A. Dravnieka — Mana tēvu valoda 6. kl. $1.80
Latvijas ģeografija $2.20
H. Kreicera — Mana tēvu valoda 7. un 8. kl. $3.00
P. Dreimaņa — Latvju tautas vēsture $3.90
E. Langes — Baznīcas vēsture 2. daļa $1.35
A. Voitkus — Ticības mācība 5. kl. $1.50
A. Ozols — Viņa vārdi bija vareni $2.50
Mazais katķisms 0.50
DV GRĀMATNĪCĀ,
491 College Street, Toronto 4.

Visjaunākā skaņu plate — Stereo $ 6.00
A
Alfreds Poriņš — tenors
Dziesmas klavieŗu, čella un obojas pavadījumā:
Es dziedāšu par tevi, tēvu zeme — J. Graubiņš
Ej, saulīte, drīz pie Dieva — J. Vītols
Dzeguze kuko — A. Jansons
Tumša nakte, zaļa zāle — V. Ziedonis
Čuči, mana līgaviņa — V. Ziedonis
Bij man vienas rozes dēļ — V. Ziedonis
B
Pie klavierēm — Raymond McFeetors
Ziedu laikā — J. Ķepītis
Roze, tulpe, neaizmirstule — J. Ķepītis
Ābeļkoka pīpe — J. Ķepītis
Cimdu pāris — A. Zilinskis
Cīkšts — J. Mediņš
Dabūjama tikai
Daugavas Vanagu grāmatnīcā
491 College St., Toronto 4, Ontario.
Ontario dzīv. plūs 30 c P.S.T.

✝
Mūsu mīļais
FILISTRS DIBINĀTĀJS
PĒTERIS ELKSNE
miris š. g. 12. septembrī Zviedrijā.
Viņu mīļā piemiņā paturēs
Beveronias Toronto kopa.

✝
Mūsu mīļais
ŽANIS VANAGS
dzimis 1892. gada 9. janvārī Rubas pag., miris 1966. gada 2. septembrī Saldus slimnīcā. Apglabāts Rubas kapos.
DĒLS UN VEDEKLA KANADĀ.

Darba departamenta paziņojums

Zemāk minēti daži piemēri no Ontario provinces programmām darba devējiem un strādājošajiem, lai nodrošinātu abpusēio drošību un saimniecisko labklājību Ontario iedzīvotājiem.

APMĀCĪBAS DARBA LAIKĀ:
Departaments pārrauga vairāk par 12.000 mācekļu apmācību 100 dažādos arodos, kā arī palīdz uzņēmumiem iekārtot šādas īslaicīgas apmācības darbā.

MINIMA ALGAS UN SAMAKSĀTAS BRĪVDIENAS:
Lai pasargātu algas saņēmējus Ontario pret izmantošanu, tad 1963. gadā noteiktas minima pamatalgas. Ar 1966. g. 1. jūliju samaksātu atvaļinājumu saņem arī visi pilna un daļēja darba laika strādnieki rūpniecībā, kā arī celtniecībā nodarbinātie.

DROŠIBAS PROGRAMMAS:
Darba departamenta 5 drošības un tehnisku pakalpojumu nodaļas pārbauda un iedzīvina drošības programmu, lai aizsargātu būvstrādniekus, biroja, fabrikas strādniekus un vispār sabiedrību pret negadījumiem darba vietās.

CILVĒKA TIESĪBAS ONTARIO:
Visi iedzīvotāji ir brīvi un vienlīdzīgi savā cieņā un tiesībās, nevērojot rasi, ticību, krāsu, nacionālitāti, priekšteču vai izcelsmes vietu. Darba departaments ceņšas garantēt vienlīdzīgas iespējas nodarbinātībā un sadzīvē.

IGAUŅU OPTIĶIS
J. RATAS
169 Danforth Ave. HO 5-6251

ACU PĀRBAUDE. ACEŅU PAGATAVOŠANA PĒC ĀRSTU RECEPTES. ZEISS STIKLI.
Speciāla atlaide sūtījumiem uz dzimteni.

TRANSPORTA UZŅĒMUMS
BALTIC MOVERS

VIETĒJIEM un TĀLBRAUCIENIEM.
Tel. LE 4—1403, Toronto

IEPRIECINIET SAVUS PIEDERĪGOS SVĒTKOS, NOSŪTOT PĀRTIKAS SAINI!
PARAUGSAIŅI
Cenas ASV dolaros.

1 — 8,5 kg smalkais cukurs, 200 cigaretes $17.95
2 — 2 kg cūku tauki, 2 kg cukurs, 2 kg rīss, 2,5 kg baltie kviešu milti, 40 cikāretes, bruto 10 kg 18.50
3 — 2 kg bēkons vai žāv. speķis, 1 kg cūku tauki, 1 kg žāv. karbonāde vai 1 kg šķiņķis, 5 kg 19.75
4— iepriekšējais sainis dubultots, 10 kg 32.00
5— 20 mārc. (9 kg) smalkā vai graudu cukura 15.60
6— 9 kg mannā vai baltie kviešu milti (svars no katra pēc pasūtinātāja vēlēšanās) un 40 cig. brutto 10 kg 16.00
7 — 42 mārc. (19 kg) smalkā cukura 24.00
8 — 19 kg milti vai mannā (svars no katra pēc pasūtinātāja vēlēšanās) brutto 20 kg 22.70
9 — 20 mārc. (8,5 kg) augstākā labuma kausēti cūku tauki 0,5 kg paciņās, brutto 10 kg 25.00
10 — 20 mārc. (8.5 kg) žāv. cūkas speķis, bēkons vai sviests 0,5 kg pac. (pēc pasūt. vēlēšanās) 10 kg 32.40
11 — 0,5 kg sviesta, 1 kg tauki, 1 kg kakao, 1 kg pupiņu kafija, 340 gr rozīnes, 200 kg šokolāde, 80 cigaretes, brutto 5 kg 28.75
12 — iepriekšējais sainis dubultots, 10 kg 38.50
13 — 2 kg sviests, 2 kg dūmdesa, 2 kg speķis, 1 kg pupiņu kafija, 340 kg rozīnes, 300 gr šokolāde, 1 kg žāvēti jaukti augļi, 100 cigaretes, brutto 10 kg 38.45
14 — iepriekšējais sainis dubultots, 20 kg 69.00
15 — 2 kg cukurs, 2 kg sviests, 2 kg žāvēta karbonāde, 1 kg pupiņu kafija, 400 gr šokolāde, 200 gr tēja, 454 gr kakao, 100 cig., 225 gr karameles, brutto 10 kg 38.80
16 — iepriekšējais sainis dubultots, 20 kg 69.90
17 — 9 kg rīsi, brutto 10 kg 16.90
18 — iepriekšējais sainis dubultots, 20 kg 26.00
19 — 9 kg milti, 6 kg cukurs, 4 kg rīsi, brutto 20 kg 26.65
20 — 1 kg sviests, 1 kg rīss, 1 kg dūmdesa, 1 kg žāvēta karbonāde, 0,5 kg pupiņu kafija, 2 kg cukurs, 1 kg žāvēti jaukti augļi, 454 gr kakao, 454 gr medus, 60 cigaretes, brutto 10 kg 31.00
21 — iepriekšējais sainis dubult. — 200 cigaretes, 20 kg 56.00
22 — SVĒTKU sainis — 1 kg cukurs, 454 gr kakao, 500 gr sviests, 340 gr rozīnes, 50 gr „Nestkafē", 300 gr šokolāde, 225 gr šokolādes karameles, 500 gr biskvīti vai piparkūkas, 240 gr konfektes un 20 svecītes 21.80
23 — SVĒTKU sainis — iepriekšējais dubultots 35.90
24 — SVĒTKU sainis — 1 kg cukurs, 1 kg milti, 1 kg sviests, 1 kg rīss, 1 kg žāv. jaukti augļi, 1 kg dūmdesa, 500 gr pupiņu kafija, 454 gr kakao, 370 gr biskvīti, 100 gr tēja, 340 gr rozīnes, 200 gr šokolāde, 227 gr karameles, 20 svecītes un 60 cigaretes 30.00
25 — SVĒTKU sainis — iepriekšējais sainis dubultots, klāt 500 gr riekstu kodolu 58.00
Nr. 31 9 kg baltie „American" kviešu milti, bīdelēti; 1 kg sviesta, 2 kg cūku tauku, 2 mārc. kakao, 1 kg pupiņu kafijas, 1 kg žāv. augļu, 2 kg manna, 1 kg. rīsu, 225 gr. šokolādes karameļu, 200 cigaretes ..... $ 39.90
Nr. 32 18,5 kg baltie „American" kviešu milti, bīdelēti — 41 mārc. $ 22.70
Nr. 33 18,5 kg cukura, mannas vai rīsu (no katras preces tik, cik vēlaties, vai arī tikai viena prece) — 41 mārc. $ 24.90
Nr.34 4,5 kg baltie „American" kviešu milti, bīdelēti, 2,5 kg bekona, 2 kg rīsu ..... — 20 mārc. $ 22.70
Nr. 35 — iepriekšējais sainis divkāršots — 40 mārc. $ 37.50
Nr. 36 9 kg baltie „American" kviešu milti, bīdelēti; 4,5 kg rīss, 4,5 kg cūku tauku .... — 40 mārc. $ 30.75
Nr. 37 4 kg baltie „American" kviešu milti, bīdelēti; 2,5 kg žāv. šķiņķa, 2,5 kg bekona — 20 mārc. $ 29.75
Nr. 38 — iepriekšējais sainis divkāršots — 40 mārc. $ 51.50
Nr. 39 4 kg cūku tauku; 4,5 kg eksporta bekons — 19 mārc. $ 29.50
Nr. 40 — iepriekšējais sainis divkāršots netto 38 mārc. $ 52.50
Nr.41 2 kg cukura, 4,5 kg bekona, 2 kg rīsu — 19 mārc. $ 27.50
Nr. 42 — iepriekšējais sainis divkāršots — 38 mārc. $ 45.50
Nr. 43 4 kg cūku tauku; 2,5 kg cukura, 2 kg rīsu — 19 mārc. $ 20.90
Saiņa cenā ieskaitīts viss, tikai jāpieskaita 8% Kanadas valūtai.
DV Grāmatnīcas — sainīšu nodaļa atvērta ik dienas no pl. 8.30 — 5 p. p., sestd. 8.30 — 2 p.p.
491 College Street, Toronto 4, Ont., tel. 921-7121

SPORTS

KANADAS BALTIEŠU UN ZIEMEĻAMERIKAS LATVIEŠU MEISTARSACĪKSTES TENISĀ

Kanadas baltiešu meistarsacīkstēs tenisā Toronto vīriešu vienspēlē pieci dalījās 5 latvieši, 4 lietuviešu un 3 igauņu spēlētāji. Uzvarēja lietuvietis O. Rantiuss, finālā pieveicot latvieti R. Cinovski ar 3—6, 6—3, 6—0. Pusfinālā Rantiuss bija pārspējis savu tautieti A. Grajausku ar 6—3, 6—2, bet Cinovskis igauni J. Kivisildu ar 7—5, 6—3. No latviešu tenisistiem vēl startēja A. Jēkabsons, E. Mikazāns, A. Orste un H. Mikazāns. Pēdējais ir tikai 14 gadu vecs un vispārējā klasē spēlēja pirmo reizi. Pirmajā spēlē viņam izdevās stāties pretim vēlākajam uzvarētājam Rantiusam. Šo sacensību H. Mikazāns zaudēja, bet, vērojot viņa spēles veidu, varam būt droši, ka viņa vārdu redzēsim latviešu labāko tenisistu vidū. Spēlējot sava vecuma grupā un kanadiešu turnīros, H. Mikazāns sevi jau atestējis par teicamas klases tenisistu visas Kanadas mērogā.

Sieviešu vienspēlē labākās izrādījās igaunietes. Uzvarēja M. Kivisilda, pieveicot pusfinālā L. Alangu ar 6—0, 6—3 un finālā H. Pedeli ar 6—2, 6—3. Sekmīgākā latviete M. Ulmane pusfinālā zaudēja H. Pedelei ar 6—4, 3—6, 2—6. No latviešu spēlētājām vēl spēlēja 14 gadu vecā A. Ulmane. Šīs bija viņas pirmās sacīkstes, bet sniegums rādīja, ka jau tuvākajā nākotnē viņa varētu kļūt nopietna pretiniece mūsu labākajām tenisistēm.

Vīriešu divspēlē uzvarēja lietuviešu pāris O. Rantius — J. Žukas, finālā pārspējot latviešu tēvu un dēlu E. un H. Mikazānus ar 9—7, 6—4. Pusfinālā meistarpāris bija pieveicis latviešus R. Cinovski un A. Mackaru ar 7—5, 6—4, bet abi Mikazāni igauņus H. Moku un O. Pilu ar 6—0, 6—0.

Jauktās divspēles finālā bija igauņu „iekšēja lieta": meistara godā tika H. Pedele un J. Kivisilds, pieveicot L. Alangu un H. Moku ar 6—2, 6—0.

Soreiz latviešu tenisisti neieguva nevienu meistartitulu, bet, vērojot mūsu jaunos spēlētājus, pastāv labas cerības, ja vien viņiem neaptrūks gribas trenēties, ka pāris gadu laikā stāvoklis var mainīties.

A. M.

☆

Ziemeļamerikas latviešu meistarsacīkstes tenisā šogad notika Grand Rapidos, startējot 14 dalībniekiem, kas bija saradušies gan tikai no ASV vidienes. Neieradās neviens Kanadas latviešu tenisists, kaut Grand Rapidi ģeogrāfiskā ziņā viņiem bija visai izdevīga vieta.

Vīriešu vienspēlē pārsteigumu sagādāja talantīgais Dainis Vedējs (Grand Rapidi), mūsu kādreizējā izcilā ledushokeja valstsvienības spēlētāja Leonīda Vedēja dēls, izcīnot meistartitulu. Jau ASV vidējo valstu meistarsacīkstēs viņš bija iekļuvis finālā, bet šoreiz „paša pagastā" apliecināja vēl lielāku progresu, sekmīgi cīnoties ar spēcīgām servecs un vispārējā klasē spēlēja vēm un preciziem atsitieniem no gala līnijas. Vedējs pārspēja J. Kalepu (Deitona) ar 7—5, 6—1, J. Vikmani (Deitona) ar 6—1, 6—0 un finālā V. Bēmu (Deitona) ar 6—2 un 6—2. Vitolds Bēms sabūt droši, ka viņa vārdu redzēsim vukārt iekļuva finālā, pieveicot latviešu labāko tenisistu vidū. Spēlējot sava vecuma grupā un J. Zebeliņu (Deitona) ar 6—2, 6—4. Dainis Vedējs pirmoreiz ieguva torontieša J. Zichmaņa dāvāto ceļojošo kausu un grandrapidieša G. Rudzīša speciālbalvu.

Sieviešu vienspēlē meistares godā tika Jāņa Vedēja, kas pēdējos gados nav zaudējusi nevienai latviešu tenisistei. Finālā viņa uzvarēja Daci Auziņu (Lansinga) 6—1, 6—2, kas iepriekš bija pārspējusi Ilzi Robežnieci ar 6—3, 6—4. Jāņa Vedēja ieguva īpašumā O. Vindedža dāvāto ceļojošo balvu.

Jaunatnes vienspēlē Jānis Auziņš (Lansinga) sīvā cīņā pieveica Jāni Kāpu ar 6—3, 6—4 rezultātu.

Vīriešu divspēlē pārākie izrādījās V. Bēms ar J. Zebeliņu, finālā pārspējot J. Kalepu un J. Vikmani ar 6—2, 6—2, bet jauktajā divspēlē pēc vienlīdzīgas spēkošanās Dace un Jānis Auziņi uzvarēja Ilzi Robežnieci un Valdi Vītolu ar 6—2, 4—6 un 6—1.

Bija īpata sagadīšanās, latviešu tenisa vēsturē, liekas, pa pirmais gadījums, ka vienspēlēs meistartitulus izcīnīja orālis un māsa — Dainis un Jāna Vedēji. Šo sagadīšanos vēl īpatāku padara fakts, ka tais pašās meistarsacīkstēs arī jauktajā divspēlē uzvarēja māsa un brālis — Dace un Jānis Auziņi.

Pēc sacensībām dalībnieki pulcējās viesmīlīgajās mūsu sporta vecmeistara Leonīda Vedēja mājās, kur balvas un diplomus sekmīgākajiem tenisistiem pasniedza Vidējo valstu latviešu sporta pārvaldes tenisa nozares vadītājs Jānis Zebeliņš, mūsu kādreiz starptautiskais basketbolists, kas tagad ne mazāk sekmīgi pievērsies tenisam.

Z.

VIEGLATLĒTIKA KANADAS DV SALIDOJUMĀ

Kanadas DV rīkotā salidojuma sportam un jaunatnei ietvaros Sidrabenē risinājās arī vieglatlētikas sacensības jaunatnei, kurās piedalījās 61 dalībnieks. Jaunieši bija iedalīti līdzīgās četrās vecuma grupās kā Kanadas latviešu meistarsacīkstēs. Ļoti kuplais LSAK vieglatlētikas darbinieku pulks gādāja par sacensību raitu norisi gandrīz vai rekorda tempā. Reālizējās arī viens otrs teicamāks rezultāts. Kā jaunie vieglatlēti, tā arī LSAK darbinieki būtu ļoti pateicīgi un priecīgi, ja Kanadas DV šādas sacensības sava salidojuma programmā uzņemtu katru gadu, jo tad tās līdzās nacionālajām jaunatnes meistarsacīkstēm kļūtu otras plašākās rēgulārās sacensības jaunniešiem.

Sacensību labākie rezultāti, atsevišķi nevērtējot pa vecuma grupām:

Zēniem 60 m skrējienā — U. Ziemelis 7,7 sek., N. Batraks 8,0 sek., M. Lorbergs 8,2 sek.; 100 m skrējienā — P. Mukts 12,0 sek., U. Ziemelis 12,2 sek., V. Korbs 12,2 sek., V. Ziediņš 12,4 sek.; tāllēkšanā — V. Ziediņš 5,75 m, Dz. Pūpēdis 5,62 m, N. Batraks 5.60 m, M. Lorbergs 5,53 m, P. Mukts 5,40 m, V. Korbs 5,40 m; augstlēkšanā — V. Ziediņš 1,60 m, N. Batraks 1,55 m, M. Lorbergs 1,55 m, P. Mukts 1,55 m; lodes grūšanā (16 mārc.) — V. Ziediņš 9,35 m, N. Batraks 8,89 m, M. Lorbergs 7,77 m; šķēpa mešanā (vīriešu rīks) — V. Ziediņš 47,37 m, V. Korbs 27,25 m, M. Lorbergs 26,19 m.

Meitenēm 60 m skrējienā — K. Ceļdoma 8,4 sek., V. Bruniņa 8,9 sek., K. Sališa 9,4 sek.; tāllēkšanā K. Ceļdoma 4,51 m, G. Gūtmane 4.45 m, Ligita Kalniņa 4,27 m, V. Bruniņa 4,15 m, Lolita Kalniņa 4,01 m; augstlēkšanā — K. Ceļdoma 1,40 m, Lolita Kalniņa 1,30, K. Sališa 1,25m, V. Bruniņa 1,25 m, S. Plīse 1,20 m; lodes grūšanā — A. Ulmane 8,02 m, K. Ceļdoma 7,21 m, V. Bruniņa 6,83 m; šķēpa mešanā — K. Ceļdoma 26,56 m, A. Ulmane 24,58 m, M. Leja 22,73 m.

Atsevišķo vecuma grupu uzvarētājiem balvas bija sarūpējuši Kanadas DV, un tās saņēma Dzintra Pērkone, Maira Zālamane, Andra Ulmane, Kaiva Ceļdoma, Jānis Ozoliņš, Valdis Pālens, Namejs Batraks un Visvaldis Ziediņš.

—gg—

☆ Filmoperātors Valfrīds Lēmanis apņēmies gada laikā uzņemt 45 minūšu filmu par Latvijas tapšanu, dzīvi brīvajā Latvijā un tās sasniegumiem, okupācijām un otra pasaules kara izraisīto latviešu trimdinieku dzīvi. Filmu uzņems Vācijā, Zviedrijā, Anglijā, tajā būs arī skati no ASV un Kanadas latviešu dzīves. Līgums par filmas sagatavošanu televīzijas vajadzībām noslēgts ar kādu vācu televīzijas sabiedrību.

Zviedrijas sociāldemokrati — smagi zaudē

Zviedrijā 18. septembrī notika lēņu pārvalžu, pilsētu un pagastu padomju vēlēšanas. Lielākā politiskā nozīme ir lēņu pārvalžu vēlēšanām, jo tās pakāpeniski 12 gadu laikā pārvēl riksdaga (parlamenta) pirmās palātas locekļus.

Pašreizējā valdības partija — sociāldemokrati vēlēšanās cieta tik smagus zaudējumus, ka paši jau runā par riksdaga otras palātas atlaišanu un jaunu vēlēšanu izsludināšanu, jo negribot turēties pie varas bez tautas vairākuma atbalsta. Riksdaga otras palātas normālais pilnvaru laiks notek tikai pēc 2 gadiem. Pilsoņi prasa arī riksdaga pirmās palātas pārvēlēšanu.

Notikušajās vēlēšanās sociāldemokrati zaudēja 5% balsu, iegūstot 42,8%. Vēl balsis, gan tikai 0,2%, zaudēja arī Tautas partija (liberāļi), iegūstot pavisam 16,5% balsu un kļūstot par otru stiprāko partiju. Visas pārējās partijas varēja priecāties par balsu skaita pieaugumu. Konservātīvie ieguva 14,1 proc. no balsu kopskaita (pieaugums 1 proc.), Centra partija (zemnieki) 14 proc. (0,5 proc.), komūnisti 6,6 proc. (1,2 proc.) un citas pilsoniskās partijas kopā 6 proc. (2,4 proc.). Kad būs saskaitītas apm. 300.000 pasta ceļā iesūtītās balsis, rezultāts var grozīties vēl vairāk par labu pilsoniskajām partijām, kā vienmēr jau bijis agrāk.

Sociāldemokrati zaudējuši vairākumu arī Stokholmas, Gēteborgas, Upsalas un citu pilsētu domēs. Upsalā sociāldemokratu vēlētāju skaits samazinājies pat par 22 proc. Sociāldemokratu līderis — ministru prezidents Erlanders pēc vēlēšanām izteicies: „Norvēģijā pilsoņi uzvarēja sociālistus šķelšanās dēļ, bet Zviedrijā viņi uzvarēja paši ar savu spēku. Niecīgais komūnistu vēlētāju pieaugums nekā nenozīmē."

F.

Apvienotajās nācijās bez pārmaiņām

Pag. nedēļas beigās Apvienoto nāciju pilnsapulci uzrunāja Kanadas ārlietu ministrs Martins, ASV sūtnis AN Goldbergs un Pad. savienības ārlietu ministrs Gromiko. Pamatā visas trīs runas bija vienādas: uzskaitīja pastāvošās pasaules problēmas un atzina, ka lietas labā kaut kas ar steigu darāms, bet nevienam nebija padomā, kas īsti būtu jādara. Tas jo sevišķi attiecināms uz Vietnamas un gadskārtējo sarkanās Ķīnas uzņemšanas jautājumu.

Runājot par Vietnamu, atsevišķo valstu delegācijas pārsteidza Kanadas pasīvitāte. No ārlietu ministra Martina pārējie miera tīkotāji vismaz sagaidīja prasību rezolūcijai, kuŗa, no vienas puses, aicinātu pārtraukt Ziemeļvietnamas bumbošanu, bet no otras puses, būtu tieši saistīta ar Hanojas valdības piekāpšanos uzsākt sarunas.

Kanadas, ASV un Pad. savienības ministri izrādījās daudz rusīgāki sarkanās Ķīnas nekā Vietnamas jautājumā. Pēdējo, cik var spriest sesijas sākumā, ieinteresētās valstis centīsies pēc iespējas nobīdīt pie malas. Ar šo jautājumu tieši saskarties nevienam negribas, jo, to darot, automatiski jāsanāk naidā vai nu ar ASV, vai komūnistu pasauli.

Tāpat kā katru gadu, arī šogad runās par sarkanās Ķīnas uzņemšanu AN. Nedēļas nogalē par šo jautājumu jau runāja ASV sūtnis Goldbergs, paskaidrojot, ka atstāj durvis atvērtas divu Ķīnu kompromisam. Ar to jāsaprot, ka ASV nepretosies Pekingas uzņemšanai, ja komūnisti pārtrauks cīņu par nacionālās Ķīnas izslēgšanu no AN. Pagaidām gan nav iemesla domāt, ka šādam kompromisam varētu būt kāda praktiska nozīme, jo Pekinga jau iepriekšējos gados uzsvērusi, ka ar nacionālistiem vienā organizācijā nesadarbosies. To pašu teikuši arī nacionālisti. Galu galā nacionālā Ķīna bija viena no piecām lielvalstīm, kas radīja Apvienotās nācijas, tāpat ir pastāvīgs AN drošības padomes loceklis ar veto tiesībām.

Ja kavējoties pie Vietnamas jautājuma, Kanadas ārlietu ministrs Martins izrādīja neparastu mazrunību, par sarkano Ķīnu viņam bija daudz vairāk sakamā, kaut jāatzīst, ka runa varētu būt uzrakstīta pirms 10 gadiem, jo izteiktās domas vairākkārt dzirdētas. Martins pukojās par faktu, ka sarkanā Ķīna nesastāv Apvienotajās nācijās un katēgoriski deklarēja Pekingas klātienes nepieciešamību, bet lika saprast, ka Kanada tomēr paliks pie līdzšinējās tradicijas un balsos pret Pekingu.

ASV diplomātiskās aprindas Vašingtonā neoficiāli paskaidro, ka ASV valdība nebūt nav ieinteresēta divu Ķīnu pastāvēšanā AN. Goldberga priekšlikums uzskatāms vienīgi par žestu, kuŗu amerikāņi varējuši atļauties tādēļ, ka nav izredžu sagaidīt tā īstenošanu. Paredzams, ka arī šogad, tāpat kā iepriekšējos gados, sarkanās Ķīnas uzņemšanas jautājums nonāks nobalsošanā AN pilnsapulcē. ASV ir pārliecinātas, ka šogad pretim balsotāju būs vēl vairāk nekā pag. gadā. Par vienu iemeslu uzskata sarkanās Ķīnas nostāju Vietnamas karā, par otru — Pekingas augošo naidu ar Pad. savienību. Tāstāv AN... Vietnamas karā AN nav parādījušas nekādu aktivitāti tikai tādēļ, ka darīšana ar valstīm, kas nav AN locekles — Dienvidvietnamu, Ziemeļvietnamu un netieši sarkano Ķīnu. Korejas kara laikā Ziemeļkoreja tika apzīmēta par agresoru, vēlāk arī sarkanā Ķīna, kādēļ AN steidzās talkā. Vietnamas kara gadījumā Ziemeļvietnamu par agresoru apzīmē vienīgi sabiedrotie, kamēr komūnisti par agresoru atzīst ASV. Bet Apvienotās nācijas klusē...

Vai redaktora kungs? Man pazudis sunītis, — lūdzu ielieciet avizē sludinājumu ... Vai jums tur ir arī kādas jaunas grāmatas? ... Un kā ar koŗa koncertu? Lūdzu rezervējiet man divas biļetes ...

Dadža karikatūra

REDAKTORA NEGALS

Pēkšņā nāvē miris

Alfreds Tērauds

dzimis 1896. g. 21. janvārī Rīgā, miris 1966. g. 25. septembrī Toronto. Izvadīšana 29. sept. pl. 2,30 p.p. no Rosar bēŗu nama 467 Sherbourne St.

Dzīvs arvien tu trauci, steidzi,
Steigdams dzīves gaitas beidzi.

Viņu mīļā piemiņā paturēs

SIEVA, DĒLS un VEDEKLA, MEITA ar ĢIMENI,
PIEDERĪGIE un DRAUGI KANADĀ un DZIMTENĒ

Pēkšņi no mums šķīries

ALFREDS TĒRAUDS

1966. g. 25. septembrī Toronto

Dziļās sērās

Gribēju tālajos laukos vēl iet,
Satumsa nakts...

K. O. RIEKSTIŅI, E. A. OZOLI un A. M. LAUZIS

JAUNA ANGLIJAS MIERA MISIJA

No Londonas saņemta informācija par jaunu Anglijas mēģinājumu izbeigt Vietnamas karu. Būdams stūrgalvīgs pēc dabas, ministru prezidents Vilsons ies to pašu ceļu, kas jau vairākkārt radījis vīpsnāšanu visā pasaulē un neslēptus smiekļus Kremlī. Vilsons mieru Vietnamā mēģinās panākt ar Maskavas starpniecību...

Jau oktobŗa sākumā Vilsons prasīšot no Pad. savienības sadarbību 1945. g. Ženēvas konferences jaunajai sasaukšanai. (Jāatceras, ka toreizējā konference bija iespējama pēc smagās franču sakāves pie Dienbienpū un komūnistu bailēs, ka Anglija un ASV varētu steigties Francijai palīgā. Pašreizējā Vietnamas karā neviena puse nav piedzīvojusi nekā tādā, ko varētu saukt vai nu par militāru uzvaru, vai sakāvi.).

Oktobris angļu miera ofensīvas sākumam izraudzīts sakarā ar AN pilnsapulces rudens sesiju, kur tiksies Pad. savienības ārlietu ministrs Gromiko un jaunais Anglijas ārlietu ministrs Brauns.

1954. gadā Anglija un Pad. savienība bija 17 valstu Ženēvas konferences priekšsēži. Konference izbeidza Indoķīnas karu un sadalīja Vietnamu divās daļās.

☆

Ķīnas ziņu aģentūra paskaidro, ka sarkanās gvardes jaunieši pārvērtušies priekšzīmīgos pilsonos, kas palīdz slaucīt dzelzceļstacijas un pasniedz ūdeni izslāpušiem ceļotājiem... Toties laimīgie ceļotāji, kuŗiem izdevies sasniegt Hongkongu, stāsta kaut ko citu. Gvardes terrors turpinoties. Ap 200.000 gvardistu nule devušies no ziemeļiem uz Kantonu un Kvangtungu, kur solījušies ievest kārtību un „kultūrālo revolūciju". Gvardisti izstrādājuši paši savu tautas un partijas ienaidnieku kvalifikācijas sistēmu. Visi ienaidnieki ietelp vienā no 7 katēgorijām: 1) zemes īpašnieki, 2) turīgi zemnieki, 3) reakcionāri, 4) neakceptējamie elementi, 5) labā spārna piekritēji, 6) kapitālisti un 7) melnie. Melno klasei nav nekāda sakara ar ādas krāsu; tiem jānēsā īpaši sarkanās gvardes izdoti apzīmējumi.

AKTUĀLAIS KANADĀ

★ Arī Kanadas ministru prezidents Pīrsons, šķiet, šad tad pārcilā „pensionēšanās" domas. Pīrsons, kuŗam aprīlī paliks 70 gadu, nesen uz žurnālistu jautājumu par ministru prezidenta dzīvesbiedres it kā viņam ieteikto amata atstāšanu smaidot ieteicis intervēt viņa sievu, jo viņai esot viena otra svētīga doma. Viena no tām, kā stāsta, viņai radusies, lasot pastāvīgo laikrakstu kritiku par Kanadas ministru prezidentu. — „Dažreiz es domāju," teikusi E. Pīrsone, „cik brīnišķīgi būtu ja varētu izveidot valdību no visu laikrakstu redaktoriem, — un tad redzētu, kā viņi vadītu valsti"...

★ Toronto pilsētas plānu daļa šajās dienās paziņoja līdz 1981. gadam veicamās ieceres pilsētas izbūvei. Nākošajos 15 gados cels jaunu universitāti, skolas, debesskrāpjus komerciālām vajadzībām, daudzstāvu apartamentus un pilnībā pārveidos iekšpilsētas dienvidu daļu līdz ostmalai. Plāni šai milzu pārvērtībai izstrādāti trīs gadu laikā, tagad tie jāapstiprina attiecīgajās pilsētas un provinces iestādēs. Paredzētas arī jaunas pazemja līnijas un satiksmes uzlabojumi ar Londonu, Ont., Pēterborovu, Niagaru u.c. vietām. Visvairāk jāpriecājas par plaša apmēra „slamu" rajona izņīdēšanas projektu, arī par paredzamo ostmalas, tāpat parku un plūdmales izveidošanu, kuŗā ieinteresēti daudzi privāti uzņēmēji. Reizē solīts aizsargāt namīpašnieku intereses, lai dzīvojamo māju rajonos neieviestos spekulanti-uzņēmēji, labi uzturētos ģimeņu māju rajonos nākošajos 10 gados nepieļaujot t.s. pārskaitīšanu no ģimeņu māju rajona uz citu (rezoning). Pašreizējā dzelzceļstacijas rajonā paredzēts ierīkot arī autoostu ar varbūtēju helikopteru nolaišanās vietu. Mazs mierinājums dabas mīlotājiem — plānā paredzēta pašreizējo parkveida ieleju un pilsētas upišu nogāžu aizsardzība un uzturēšana.

I JANKOVSKIS
REAL ESTATE BROKER
87 Roncesvalles Ave., Toronto 3.
Telefoni: 536-0143 533-8553-4

Ienākumu mājas Toronto rietumu daļā. Viena 8 istabu dubultķieģeļu māja ar visām mēbelēm. Pašreizējā īre $300 mēnesī ar iespēju to paaugstināt. Iemaksa $4.900.

Divdzīvokļu (Duplex) māja. Divas virtuves, divas vannas istabas, atsevišķas ieejas. Ļoti laba izīrēšanai. Cena $24.000.

Tuvākai informācijai lūdz zvanīt V. Muktam LE 6-0143.

High Park — Bloor rajonā 7 istabu atsevišķa dubultķieģeļu māja. Divas virtuves un divas vannas istabas. Cena $23.000. Lūdz zvanīt J. VEISAM 533-8553.

realtor